Bièvre isère
communauté

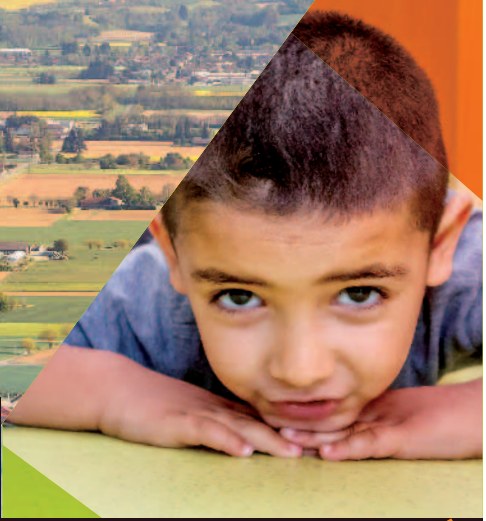

2016

RAPPORT d'ACTIVITé

BIÈVRE ISÈRE COMMUNAUTÉ

/// Tourisme /// Environnement ///
Famille /// Économie /// Culture...

bievre-isere.com
04 76 93 51 46

SOMMAIRE

03 Bièvre Isère Communauté

04 DÉVELOPPEMENT ÉCONOMIQUE

07 TOURISME

08 FAMILLE

10 CULTURE

13 SOLIDARITÉ

15 VOIRIE

16 HABITAT & AMÉNAGEMENT DU TERRITOIRE

18 ENVIRONNEMENT

22 DÉVELOPPEMENT DURABLE & MOBILITÉ

24 SPORT & LOISIRS

26 RESSOURCES

Dr YANNICK NEUDER

PRÉSIDENT
DE BIÈVRE ISÈRE COMMUNAUTÉ
VICE-PRÉSIDENT
DE LA RÉGION
AUVERGNE-RHÔNE-ALPES

LE MOT DU PRÉSIDENT

L'année 2016 aura marqué la naissance d'une toute nouvelle collectivité, suite à la fusion de la première Bièvre Isère et de la Région Saint-Jeannaise. Bièvre Isère que nous partageons aujourd'hui est riche de ses communes membres, et des nombreuses compétences qu'elle exerce grâce à nos agents, au service d'une population connectée vers les autres territoires du Département de l'Isère et de la Région Auvergne-Rhône-Alpes.

Les évolutions législatives récentes tout comme l'harmonisation des compétences entre anciens territoires fusionnés, nous amènent à repenser sans cesse nos politiques publiques.

Le contexte financier que nous connaissons, de baisse drastique des dotations de l'État, nous oblige à réfléchir différemment, pour maintenir un niveau de service au public de qualité et égal sur l'ensemble du territoire. C'est à ce prix que nous pourrons réussir le pari d'allier en Bièvre Isère une qualité de vie privilégiée à un niveau de développement et de services qui offre des perspectives favorables à nos administrés.

Le présent rapport d'activité vous propose de revenir sur les projets que nous avons menés sur ce nouveau territoire qui s'étend désormais des Bonnevaux aux Chambarans. Élus et agents, nous travaillons ensemble pour faire réussir notre territoire !

BIÈVRE ISÈRE COMMUNAUTÉ

EN CHIFFRES

55 communes

55000 habitants

Superficie de 732 km²

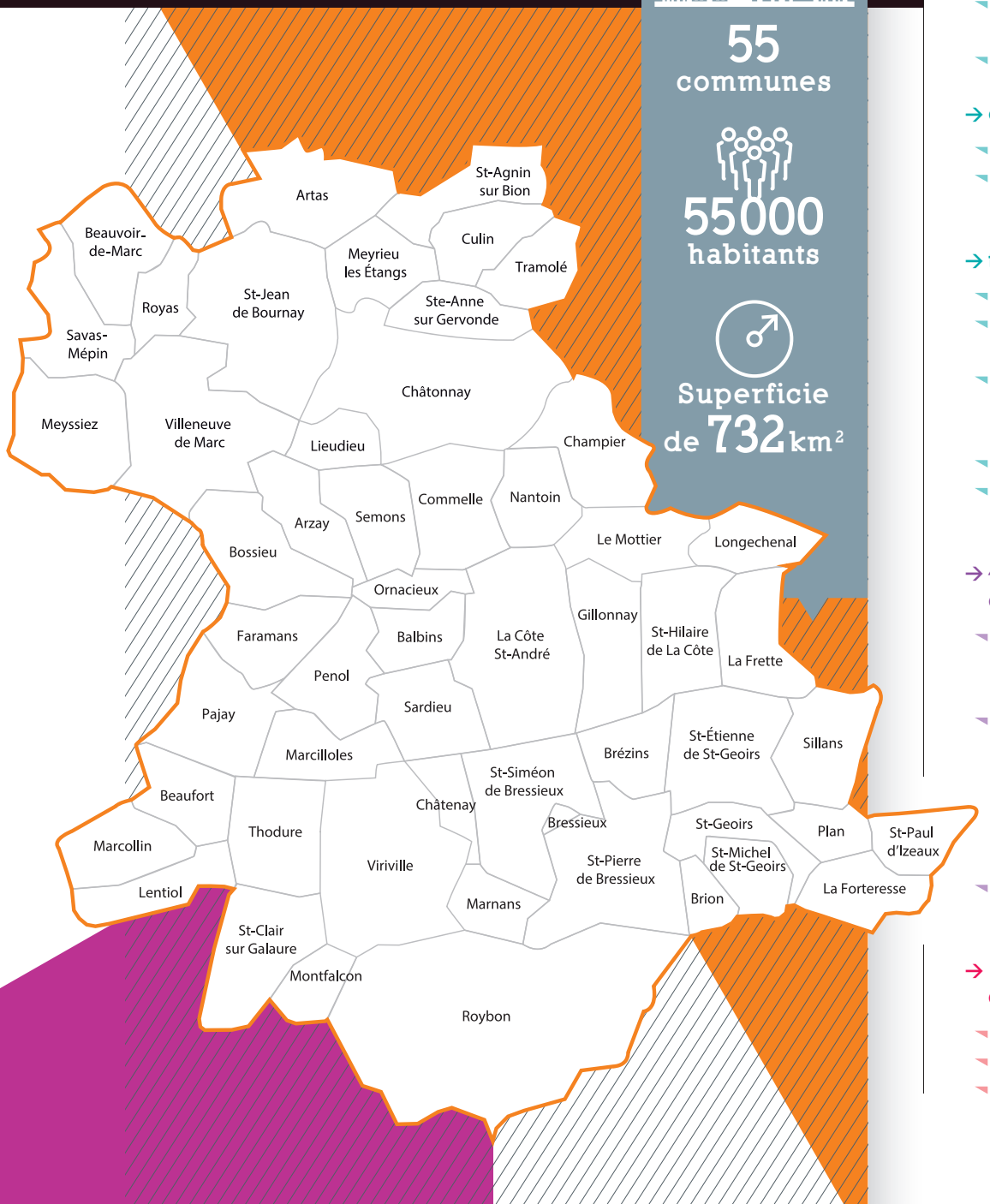

→ compétences obligatoires

- Développement économique
- Aménagement de l'espace

→ optionnelles

- Logement et cadre de vie
- Déchets ménagers et assimilés

→ facultatives

- Eau potable
- Assainissement collectif et non collectif
- Actions sociales d'intérêt communautaire (enfance, jeunesse, insertion...)
- Équipements culturels
- Voirie

→ 44 bâtiments et équipements dont

- des espaces enfance et jeunesse : RAM, LAEP, maison de l'enfance...
- des équipements sportifs et culturels : des médiathèques, la Grange Chevrotière, 2 boulodromes, des gymnases...
- des logements d'urgence

→ 13 zones d'activités dont

- Grenoble Air Parc
- Basses Écharrières
- Rival

DÉVELOPPEMENT ÉCONOMIQUE

Offre foncière et immobilière

13 ZONES D'ACTIVITÉS INTERCOMMUNALES

Bièvre Isère Communauté gère, aménage et commercialise 13 zones d'activités réparties sur l'ensemble du territoire. En 2016, elles enregistrent 6 implantations, relocalisations ou extensions et 2 compromis de vente.

Côté travaux, une nouvelle voirie *- Avenue Caroline Aigle (vers l'extension SIDAS)-* a été créée sur le secteur Est de Grenoble Air Parc. Une autre a été commencée en parallèle de l'aménagement et du découpage des lots sur la zone Porte des Alpes à Marcilloles.

2016 Délibération de principe fixant les critères selon lesquels les espaces économiques communaux seront transférés à l'intercommunalité en application de la loi NOTRe.

→ Grenoble Air Parc

St-Étienne de St-Geoirs

4 ventes, 18 316 m² : extension de la société AGCM (902 m²), extension de la société SIDAS (9 851 m²), implantation de l'imprimerie Rochat (2 544 m²) et de l'armurerie Peyron (5 019 m²).

→ ZA Porte des Alpes

Marcilloles

1 vente à destination de l'entreprise Gelas Dépannage (3 680 m²) et 2 compromis de vente pour l'implantation de Fab Concept (7 012 m²) et de Terrisse Lavage (1 502 m²).

→ ZA du Pré de la Barre

Saint-Jean de Bournay

1 vente pour l'extension de la société DS Smith Packaging (1 043 m²) - total 31 553 m².

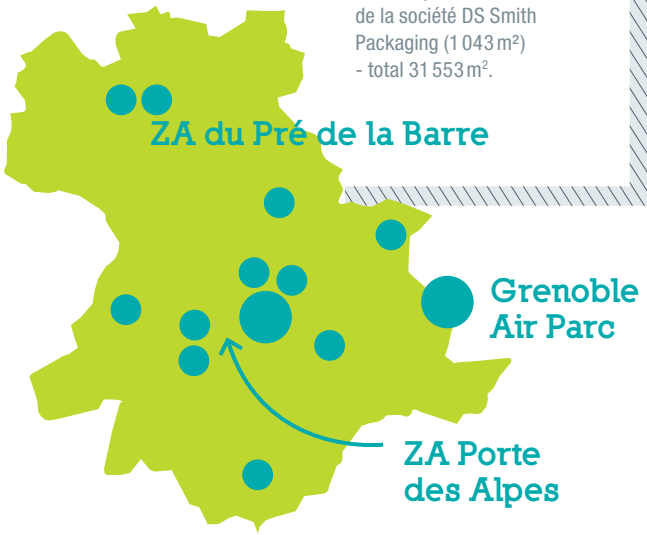

LES SOLUTIONS IMMOBILIÈRES

Suite à la fusion, Bièvre Isère Communauté a intégré la gestion des ateliers locatifs du secteur Saint-Jeannais portant leur nombre total à 10 (4 à Pol'Artis à La Frette, 2 aux Basses Écharrières et 4 au Pré de la Barre à Saint-Jean de Bournay). Un travail a d'ailleurs été mené pour harmoniser la gestion de l'ensemble des ateliers en termes de conditions des baux, règlements de fonctionnement et grille tarifaire. 3 hôtels d'entreprises (1 à La Frette et 2 à Grenoble Air Parc) complètent l'offre immobilière.

- 3 nouveaux locataires MDV Informatique 38 (Hôtel de La Frette), Aux Abeilles Alpines (Ateliers de La Frette), Bièvre Immobilier (Bâtiment Earhart, ZAC Grenoble Air Parc).
- Des taux d'occupation constants proches de 100 % selon les zones.
- Création de la plaquette «immobilier d'entreprises» pour promouvoir les bâtiments locatifs de Bièvre Isère Communauté (parution été 2016).

Animation économique

Pour faciliter la promotion économique du territoire, Bièvre Isère Communauté met en œuvre différents supports de communication.

- Création d'une plaquette de promotion économique pour la commercialisation des zones (parution novembre 2016).
- Refonte de la rubrique entreprendre du site internet pour être plus complète et plus attractive (été 2016).
- Mise à jour des plaquettes FISAC (été 2016).

LE + Co-organisation d'un forum de l'alternance à Vienne à destination des collégiens, lycéens, ou personnes en reconversion professionnelle, sur les secteurs d'activités phares du territoire (industrie, BTP, agriculture, services, agroalimentaire…).

La Communauté développe aussi des actions au service des acteurs économiques.

- 23 juin 2016 : organisation d'une rencontre professionnelle sur le thème « Travail en temps partagé : conjuguer flexibilité et efficacité pour l'entreprise ».
- Reconduite du service de gardiennage mutualisé sur la ZA du Rival.
- Pour les artisans et commerçants :
  - formation d'authentification des billets en partenariat avec la Banque de France,
  - réunion de prévention sur les vols et cambriolages en partenariat avec la gendarmerie.

Commerce et artisanat

AIDE AUX ACTEURS

Bièvre Isère Communauté dispose de FISAC (Fonds d'Intervention pour les Services, l'Artisanat et le Commerce) sur le territoire avec près de 50 000 € accordés en 2016 pour diversifier son activité ou moderniser son établissement.

SOUTIEN AUX UNIONS COMMERCIALES

Réunions annuelles avec les Unions Commerciales le 22 mars, 19 octobre et 8 novembre 2016.

Dans le cadre des FISAC

49 457 € de subventions

octroyées à 13 entreprises, pour un investissement global de 293 246 €

Lancement de la mise en place d'une signalétique commerciale en entrée de bourg.

B.I HAPPY SHOPPING !

Les chèques cadeaux 100 % locaux confirment leur succès avec une hausse des ventes aux entreprises et particuliers de 33 % par rapport à 2015 pour un total de 68 455 €. 52 187 € ont été consommés auprès de 97 commerces sur les 120 adhérents participant à l'opération. Des événements ont aussi été organisés pour dynamiser le commerce local et promouvoir B.I Happy Shopping comme :

- la fête des mères, en mai, avec distribution de sacs shopping,
- les marchés, en décembre, avec des tombolas et des chèques cadeaux à gagner.

PRÉVU EN 2017

- Poursuite des rendez-vous avec les communes en vue du transfert opérationnel des zones d'activités communales.
- Convention avec les partenaires de la création d'entreprises : ADIE, Initiative Bièvre Valloire, Isère Entreprendre.
- Relance du marché des chèques cadeaux B.I Happy Shopping.
- Mise en place d'un Marché d'Hiver, à l'aéroport de Saint-Étienne de Saint-Geoirs.
- Mise en place d'une Fédération d'Unions Commerciales.
- Relance d'un nouveau FISAC intercommunal.

TOURISME

La politique tourisme de Bièvre Isère Communauté est mise en œuvre au travers de l'Office de Tourisme.

Terres de Berlioz ALPES ISÈRE

Création de la marque de territoire Terres de Berlioz

Promotion

L'Office de Tourisme réalise diverses éditions comme des guides de manifestations, une plaquette dédiée aux « surprises du patrimoine » et un guide découverte, agrémenté en 2016 par des suggestions de parcours Trail, de circuits découverte, et l'intégration des espaces culturels.

Côté numérique, l'Office alimente la base régionale de données touristiques APIDAE permettant une diffusion régionale et directe vers de nombreux sites et médias. En 2016, le site internet a aussi été amélioré au niveau de son référencement et complété d'une rubrique consacrée à Berlioz.

L'Office participe également à des salons professionnels comme le salon Mahana ou le salon du randonneur à Lyon avec Isère Tourisme. Il a tenu un stand avec Isère Tourisme en hiver à l'aéroport de Grenoble Alpes Isère pour promouvoir l'activité estivale du territoire et de l'ensemble du département.

4 agences
La Côte Saint-André, Roybon, Saint-Étienne de Saint-Geoirs et Beaurepaire

10 362 contacts
en accueil
1 813 par téléphone

6 newsletters
pro ou grand public

84 000 connexions
sur le site internet dont 1/3 en mobilité

Animations

En partenariat avec un réseau de bénévoles, l'Office a organisé des visites guidées des villes et villages auxquelles 375 personnes ont participé cette année.

Soutien aux acteurs et collectivités

L'Office accompagne également les acteurs locaux via notamment en 2016 :

- l'organisation de 16 ateliers numériques thématiques de découverte et d'aide à la professionnalisation de 26 acteurs,
- un soutien technique aux porteurs de projets notamment pour la création d'hébergements et l'organisation d'une journée de formation sur le contrat de location et la sécurité,
- une aide technique aux communes pour leurs outils de promotion,
- la diffusion des informations et la tenue gratuite de billetterie pour les associations.

2017 **Bièvre Isère Communauté prend la compétence sur les chemins de randonnées (PDIPR)**

FAMILLE

+1 245
contacts familles et 2 733
contacts assistants maternels pendant les permanences

519
assistants maternels
sur le territoire pour 1 856 places de garde

549
enfants accueillis
sur l'ensemble des multi-accueils en 2016 et issus de 46 communes sur les 55

Petite enfance (0-6 ans)

LES MULTI-ACCUEILS

Bièvre Isère Communauté gère 6 multi-accueils :

- **PILOTIN** à Sillans, 25 places
- **ARC-EN-CIEL** à Saint-Étienne de Saint-Geoirs, 30 places
- **CHAMBALOUS** à Roybon, 18 places
- **À PETIT PAS** à Nantoin, 18 places
- **DORÉMI** à La Côte Saint-André, 20 places
- **POM'CANNELLE** à Saint-Siméon de Bressieux et Brézins, 15 places

LE RAM

RELAIS ASSISTANTS MATERNELS

Le Relais Assistants Maternels intercommunal de Bièvre Isère est situé sur deux sites, La Côte Saint-André et Saint-Jean de Bournay, avec des permanences décentralisées à Saint-Étienne de Saint-Geoirs et Viriville.

Cette année, il a organisé 422 temps collectifs sur le territoire auxquels ont participé 178 assistants maternels.

Espace d'accueil, d'information et d'animation, le RAM s'adresse aux parents ou futurs parents, aux enfants et aux professionnels de l'accueil à domicile.

→ un lieu d'information

- sur tout ce qui concerne la garde d'enfants en accueil collectif ou individuel dont les disponibilités sont recensées et régulièrement mises à jour ;
- sur la réglementation (droit du travail, formalités juridiques et administratives pour l'employeur et l'employé, interlocuteurs spécifiques si besoin…), ainsi que sur les conditions d'accès et d'exercice des métiers, les différentes aides auxquelles prétendre.

→ un lieu d'échanges

Le RAM est un lieu d'animations et de rencontres ouvert aux parents, aux professionnels de la petite enfance et aux enfants via des temps collectifs, des événements ponctuels, des ateliers parents enfants…

→ un lieu de professionnalisation

Le RAM aide aussi à la professionnalisation des assistants maternels et gardes d'enfants à domicile en les accompagnant dans leur parcours avec des groupes d'échanges entre professionnels, l'accès à des formations…

LES LAEP

LIEUX D'ACCUEIL ENFANTS PARENTS

Les LAEP sont des espaces, gratuits et anonymes, ouverts à tous les enfants de 0 à 4 ans accompagnés d'un adulte. Encadrés par une équipe pluridisciplinaire de professionnels, les parents et enfants bénéficient d'un accueil de qualité pour partager, en dehors du foyer, un temps convivial et d'échanges.

2 LAEP intercommunaux :

→ **BULLE D'AIR** sur 2 sites à Châtonnay et Saint-Jean de Bournay

→ **LA P'TITE PAUSE** à Viriville

270 heures d'ouverture au public au total

79 enfants accueillis en 2016, issus de 34 communes du territoire

À NOTER !

Fin 2016, Bièvre Isère Communauté a engagé une étude pour recenser l'offre et la demande en matière de petite enfance sur l'ensemble du territoire et évaluer les besoins restant à couvrir.

Enfance (3-12 ans)

Bièvre Isère Communauté propose, au travers de ses accueils (ALSH - Accueil de Loisirs Sans Hébergement) de loisirs, une offre variée d'activités et séjours pendant les vacances scolaires et les mercredis, à destination des 3-12 ans.

En complément de l'offre intercommunale, des accueils de loisirs communaux et associatifs proposent aussi leurs activités en périodes de vacances et/ou les mercredis, mais selon des modalités différentes.

99 places ouvertes sur l'année pour des offres séjours

1 195 enfants accueillis, soit 798 familles bénéficiaires issues des 55 communes du territoire

Jeunesse (11-17 ans)

Pour accompagner les jeunes de 11 à 17 ans dans leurs projets d'activités et/ou animations, Bièvre Isère Communauté met à leur disposition les deux dispositifs **Base Ados** et **Anim'Ados**. Encadrés par des animateurs et en partenariat avec les établissements (collèges, lycées) du territoire et les services intercommunaux, les jeunes créent ainsi leur propre événement de A à Z depuis la recherche de financement jusqu'à l'organisation.

Base Ados et Anim'Ados proposent des temps d'accueil sur les communes de La Côte Saint-André, Viriville, Roybon, Saint-Étienne de Saint-Geoirs, Saint-Siméon de Bressieux et Saint-Jean de Bournay. Les mercredis après-midi, vendredis soir et pendant les vacances scolaires, les jeunes peuvent se retrouver pour des moments d'échanges, jeux, sport et discussion.

En 2016,
322 familles, soit 360 jeunes
issus de 48 communes du territoire, en ont profité

2 séjours organisés
pour 47 jeunes

PRÉVU EN 2017

→ Poursuite de l'harmonisation et de la réflexion sur sa compétence famille et notamment sur l'offre d'accueils de loisirs.

→ Reprise du multi-accueil communal de Saint-Jean de Bournay à compter du 1er janvier 2018.

Lecture publique

Avec l'accueil de 6 nouveaux points de lecture, le réseau compte dorénavant **24 sites** répartis sur tout le territoire, dont **3 pour la médiathèque intercommunale** Tête de Réseau à Saint-Siméon de Bressieux, La Côte Saint-André et Saint-Jean de Bournay.
En décembre 2016, les médiathèques de Saint-Jean de Bournay, Artas, Châtonnay, Sainte-Anne sur Gervonde, Tramolé et Villeneuve de Marc ont été reliées au même logiciel que les autres bibliothèques du territoire confortant ainsi la vie du réseau. Chaque inscrit peut maintenant emprunter un document sur n'importe quel point de lecture, le réserver et le récupérer dans la bibliothèque de son choix.

La médiathèque intercommunale propose aussi de nombreuses animations, rencontres et découvertes, autour de lectures, ateliers, jeux vidéo, expositions, conférences...
Des partenariats avec l'Institut d'Art Contemporain de Villeurbanne, les Arts du Récit, l'APAJH... sont ainsi poursuivis pour proposer un programme de qualité.

L'accueil des scolaires, de la maternelle au lycée, reste enfin une mission phare qui est chaque année renforcée.

300 scolaires accueillis
sur les 3 sites intercommunaux
soit environ 50 % du public accueilli
pour les animations adultes ou jeunesse

202
bénévoles

10 700 inscrits,
dont 6 700
sur les équipements
intercommunaux

334 474
prêts sur le réseau

1 habitant sur 5
a la carte lecteur

École de musique intercommunale

L'école de musique intercommunale, située à Saint-Étienne de Saint-Geoirs, a poursuivi son évolution en vue de proposer un enseignement de qualité en formule diplômante ou en cours collectifs pour la découverte musicale et la pratique. Cette année 2016, un rapprochement avec l'école de musique de La Côte Saint-André a permis de créer des cours en commun et de mutualiser des professeurs, initiant ainsi une cohérence de l'enseignement sur le territoire.

112 inscrits

68 h 45
d'enseignement hebdomadaire

12 professeurs

96% de réussite
aux formules diplômantes (2016/2017)

→ **DES ANIMATIONS :**
une master class avec le duo de musiciens Léonid, dans le cadre du festival **« Les Arts Allumés »** ; une sortie au musée Berlioz pour tous les élèves, des auditions, les concerts de fin d'année et de la fête de la musique.

Programmation culturelle

Pour favoriser l'accès de tous à la culture, Bièvre Isère Communauté engage l'harmonisation des actions culturelles proposées sur le territoire. À compter de 2016, la programmation est ainsi décentralisée autour de 4 grands secteurs pouvant accueillir chaque année et à tour de rôle une action culturelle. →→→

Programmation culturelle (suite)

→ C'est ainsi qu'a été lancée **la 1re édition du Festival pluridisciplinaire (théâtre, danse, musique, cirque…) «LES ARTS ALLUMÉS»**, ouvert à tout public. L'événement a l'atout d'être «participatif» pour que les habitants vivent, ponctuellement ou régulièrement, les spectacles de l'intérieur en constituant des équipes bénévoles pour la technique, la décoration, l'accompagnement des artistes, des ateliers de théâtre ou de criées…

→ **Le partenariat avec le festival «LES DÉTOURS DE BABEL»** a permis cette année encore de proposer des concerts et rencontres en milieu scolaire ou médiathèque, avec le groupe Divana.

→ **Le projet «MAILLONS TOUT»** a aussi été reconduit avec plusieurs événements sur le thème commun du portrait :

- le festival **«Les Arts en Herbe»**, spectacles jeune public programmés entre octobre et novembre, à destination des familles, assistants maternels et centres de loisirs du territoire,
- l'exposition estivale à la Grange Chevrotière avec 3 artistes plastiques (peinture, sculpture, dessin…),
- le projet participatif des habitants avec des installations créées à base d'objets de récup par des habitants de Meyrieu les Étangs et Beauvoir-de-Marc.

LES ARTS ALLUMÉS C'EST :

3500 personnes concernées par une action (spectacles, interventions surprises, ateliers…) dont **2 600** spectateurs

19 représentations **12 compagnies**

13 communes engagées dans le projet

300 participants aux actions autour du festival

21 associations partenaires

PRÉVU EN 2017

→ Poursuite du développement du réseau de lecture publique et renforcement des liens avec chaque bibliothèque.

→ Finalisation du projet d'établissement de l'école de musique et lancement d'une réflexion pour une mise en réseau, initiée par le Département de l'Isère, avec les autres écoles présentes sur le territoire.

→ Développement du projet participatif devenu «Maillons tout» sur le réseau de lecture publique.

→ Finalisation de l'harmonisation de la programmation culturelle avec :

- le 2e festival itinérant des Arts Allumés,
- le festival des Arts en Herbe, sorti du projet «Maillons tout» pour être itinérant,
- la reprise du festival des Jeunes Auteurs (15e édition) porté jusque-là par le Syndicat Mixte Bièvre Valloire,
- la poursuite du partenariat avec le festival des Détours de Babel.

SOLIDARITÉ

Services de proximité

SOLIDARITÉ

Bièvre Isère Communauté soutient les organismes d'accompagnement social comme l'Aide alimentaire, la Mission locale, Aspit emploi et l'Adate.

LUDOTHÈQUE

La ludothèque intercommunale offre des temps d'animations gratuits dans les communes pour favoriser le lien social, la rencontre et l'échange autour du jeu. Avec 530 heures d'ouverture en 2016, elle a reçu 3981 visites de parents et enfants. Plus de 2500 personnes ont aussi profité de la Fête du jeu à Viriville pour sa 10e édition, sous une journée ensoleillée autour du jeu sous toutes ses formes.

MAISON DES SERVICES PUBLICS ET DE L'EMPLOI

La MSPE - Maison des Services Publics et de l'Emploi, devenue MSAP - Maison des Services Au Public le 8 septembre 2016, accueille les permanences de 20 organismes partenaires sociaux (CAF, CARSAT, CPAM...) ou œuvrant pour l'emploi et l'insertion. Situé à La Côte Saint-André avec des horaires d'ouverture élargis, ce lieu facilite les démarches des habitants. 8264 contacts ont été enregistrés en 2016 dont 41 % en rendez-vous.

La MSAP inaugurée par le Président du Sénat, en collaboration avec les services de l'État.

58 pensionnaires
20 employés
en 2016

RÉSIDENCE AUTONOMIE « LES 4 VALLÉES »

La résidence autonomie des 4 vallées à Châtonnay est une résidence pour personnes âgées autonomes (GIR 5 ou 6), seules ou en couple. Elle propose 56 logements (studios à T2) équipés (sanitaires, kitchenette, appel malade, détection incendie...), que les résidents occupent en toute liberté comme un logement traditionnel. Des services communs sont proposés à ceux qui le souhaitent (restauration, animations, temps d'échange...), à l'exception de services médicalisés. Une garde de nuit est également assurée pour la sécurité de tous.

Prévention et citoyenneté

Bièvre Isère Communauté mène des actions de prévention auprès des jeunes et de leurs familles notamment :

- des permanences de proximité dans les communes du territoire,
- un accompagnement direct de jeunes et de leurs projets individuels ou collectifs,
- une aide à l'insertion par la mise en place de chantiers éducatifs,
- des interventions renforcées en établissements scolaires (3 collèges, 1 lycée) pour lutter contre le décrochage scolaire avec cette année la présentation/débat du film réalisé sur la laïcité au collège Rose Valland.

100 jeunes suivis

25 jeunes accompagnés individuellement

3 chantiers éducatifs avec 18 jeunes

4 journées d'accompagnement participatif d'un groupe de 12 jeunes femmes

Le soutien aux collectivités locales est en outre poursuivi pour des actions de prévention, suivi de jeunes ou « rappels à l'ordre ». Par convention avec le Conseil départemental de l'Isère, l'équipe de prévention assure aussi le maillage entre les partenaires institutionnels.

PRÉVU EN 2017

MAISON DES SERVICES AU PUBLIC

→ Développer le lien avec les institutions et l'ensemble des acteurs sociaux du territoire (Maison du Département, Centres Médico-sociaux, CCAS) pour un meilleur service à l'usager.

→ Articuler le travail avec la MSAP annexe de Roybon.

→ Participer au réseau national et à la mise en réseau des MSAP dans le cadre du schéma départemental d'accessibilité des services au public.

LUDOTHÈQUE

→ Harmoniser et étendre les activités (itinérance, actions de formation et développement des partenariats) à l'ensemble du territoire.

SOLIDARITÉ

→ Développer les partenariats et le soutien aux organismes d'accompagnement social (projet épicerie solidaire…).

→ Gérer les solutions d'hébergement d'urgence (CIAS).

→ Soutenir les conseils municipaux d'enfants et développer l'information citoyenne (sortie des CME au siège de la Région Auvergne-Rhône-Alpes).

→ Développer le groupe de travail santé, composé d'élus et de professionnels, chargé d'établir des préconisations santé dans le cadre du projet de territoire comme la mise en place d'une Maison des Internes pour lutter contre la désertification médicale.

PRÉVENTION ET CITOYENNETÉ

→ Signature d'une nouvelle Convention cadre aux actions d'animation et de prévention avec le Département et recentrage de la politique communautaire sur 3 grands axes :

- présence dans les établissements scolaires,
- soutien aux communes,
- renforcement des partenariats.

VOIRIE

115
instructions de permis de construire, déclarations préalables, certificats d'urbanisme, accès

sur le territoire de l'ancienne Communauté de communes de la Région Saint-Jeannaise

Entretien des voiries

- L'entretien courant comprend le fauchage, l'élagage, le curage de fossés, le déneigement et l'entretien de réseaux pluviaux. Piloté par les communes en régie ou via des prestations de services, il représente une enveloppe de 215 519 € pour 2016.

- Les couches de roulement réalisées au moyen du marché d'entretien à bons de commande ont représenté 105 200 € pour 17 chantiers et 21 832 m² traités.

- Le point à temps réalisé en régie a représenté 120 tonnes d'émulsion pour un coût de 140 600 €. Celui réalisé en prestations de services dans le cadre du marché à bons de commande, s'est élevé à 37 tonnes d'émulsion mises en œuvre et 20 tonnes commandées mais reportées en 2017 pour cause de météo défavorable. Le coût total commandé en prestations est de 101 500 € pour 57 tonnes.

≃ 500
déclarations de travaux et d'intention de commencement de travaux

48 demandes d'alignements
(limites domaine public/privé)

102 permissions de voirie + arrêtés de police liés

≃ 200
demandes de renseignements des notaires

Investissement

En 2016, 19 chantiers d'amélioration pour un montant total de 113 372 €, ont été engagés dont deux restant à réaliser.

Le programme pluriannuel de grands projets a permis la réalisation des travaux du parking du collège à Saint-Jean de Bournay pour un montant de 300 957 €.

Des études préalables ont été menées en vue de futurs projets sur la traversée de Lieudieu, la réfection du Pont de la Ranche à Savas-Mépin et le contournement Poids Lourds à Châtonnay.

HABITAT & AMÉNAGEMENT DU TERRITOIRE

Aménagement de l'espace

INSTRUCTION DES AUTORISATIONS D'URBANISME

Depuis 2015, Bièvre Isère Communauté assure en lieu et place des services de l'État l'instruction des autorisations d'urbanisme pour le compte des communes du territoire. En 2016, 950 autorisations d'urbanisme ont ainsi été instruites.

ÉLABORATION de PLU intercommunaux (PLUi)

Suite au transfert de la compétence Plan Local d'Urbanisme par les communes à l'intercommunalité fin 2015, Bièvre Isère Communauté s'est engagée dans la réalisation de deux PLUi, un sur le secteur de Bièvre Isère (41 communes) et un sur la Région Saint-Jeannaise (14 communes). Cette année 2016 a été consacrée à l'élaboration des PADD (Plans d'Aménagement et de Développement Durable) afin de définir les grandes orientations en matière d'aménagement pour les 10-15 prochaines années. Souhaitant placer les élus des communes au cœur de la réflexion, la démarche a ainsi rassemblé plus de 250 élus du territoire autour de 60 réunions et groupes de travail. Les PADD ont été débattus dans les 55 conseils municipaux et en conseil communautaire.

En attendant la finalisation des PLUi, les communes ont pu prolonger leur document d'urbanisme actuel jusqu'à 2019.

Habitat

UN NOUVEAU PLH INTERCOMMUNAL

La collectivité a lancé l'élaboration d'un nouveau PLH à l'échelle des 55 communes afin d'harmoniser la politique habitat sur l'ensemble du territoire. Le document va ainsi fixer les objectifs et priorités en matière de logement pour les 6 prochaines années, ainsi qu'un programme d'actions opérationnel pour en accompagner la production.

47
logements sociaux
à Marcilloles, Brézins, Faramans et Roybon, aidés par la Communauté de communes grâce à la garantie des emprunts ou une participation financière pour la rénovation ou la construction de logements sociaux

DISPOSITIFS D'AIDE EN FAVEUR DU LOGEMENT

Bièvre Isère Communauté met en œuvre plusieurs dispositifs d'aide pour inciter à la rénovation ou à la production de logements sur le territoire. En 2016, 53 logements ont été rénovés et 21 adaptés pour le maintien à domicile de personnes âgées.

6 logements communaux ou gérés par des propriétaires bailleurs, rénovés

21 personnes âgées ou à mobilité réduite accompagnées dans leur projet d'adaptation de leur logement grâce au dispositif « Je rénove mon logement avec Bièvre Isère ».

PRÉVU EN 2017

- Traduction réglementaire des orientations des PADD (zonage, règlement, OAP...) pour une finalisation des PLUi à l'été 2018.
- Finalisation du nouveau PLH.
- Harmonisation des dispositifs d'aide au logement à l'échelle des 55 communes du territoire.

ENVIRONNEMENT

15 agents et 5 bennes à ordures ménagères pour le ramassage des déchets (en régie)

2 nouveaux camions de collecte *en remplacement d'anciens*

35,6 tonnes de déchets collectées et traitées

11 800 tonnes d'ordures ménagères collectées

20 500 tonnes de déchets déposées en déchèteries

3 314 tonnes en collecte sélective (emballages, verre et papier)

Déchets

Bièvre Isère Communauté est compétente en matière de déchets avec la collecte et le traitement des déchets ménagers, le tri sélectif en points d'apport volontaire et les déchèteries du territoire. Elle exerce la compétence directement en régie sur 34 communes (ex-Communautés de communes du Pays de Bièvre-Liers et de la Région Saint-Jeannaise) et via un prestataire de services sur 21 communes (ex-Bièvre Chambaran).

Elle délègue le traitement des déchets et du tri sélectif pour l'essentiel au SICTOM (Syndicat Intercommunal de Collecte et de Traitement des Ordures Ménagères) de la Bièvre. Les matériaux issus de la collecte sélective sont alors dirigés vers leurs propres filières de valorisation. Les ordures ménagères et déchets ultimes (refus de tri) sont envoyés au centre d'enfouissement de Penol, propriété du SICTOM.

En 2016, une réflexion a été engagée sur la gestion des déchets des professionnels avec l'ouverture, au 1er janvier 2017, d'une déchèterie dédiée à Penol sur le site du SICTOM.

Bièvre Isère Communauté dispose de six déchèteries sur son territoire : La Côte Saint-André, Nantoin, Saint-Étienne de Saint-Geoirs, Saint-Jean de Bournay, Roybon et Viriville.

Deux bennes de type « Kourou » ont été installées à la déchèterie à La Côte Saint-André pour sécuriser l'accès aux bennes de déchets verts. Ces systèmes de basculement répondent aux normes de sécurité en empêchant la chute d'usagers dans les bennes. 2017 : poursuite de la sécurisation avec l'installation d'une 3e benne à La Côte Saint-André.

PRÉVU EN 2017

- → Réhabilitation de la déchèterie à Saint-Étienne de Saint-Geoirs,
- → Mise en place d'un contrôle d'accès par lecture de plaque minéralogique à La Côte Saint-André
- → Création d'une déchèterie professionnelle à Penol
- → Poursuite de la sécurisation (pose de garde-corps) des déchèteries intercommunales

Eau potable & assainissement

EAU ET ASSAINISSEMENT COLLECTIF

La compétence eau et assainissement s'est élargie à 11 nouvelles communes jusque-là gérées par le Syndicat Intercommunal des Eaux de Galaure (SIEG), représentant 250 km de réseaux et 3 500 abonnés supplémentaires. *Beaufort, Châtenay, Lentiol, Marcilloles, Marcollin, Marnans, Montfalcon, Roybon, Saint-Clair sur Galaure, Thodure et Viriville.*

41 communes gérées en eau et en assainissement en 2016

18 400 abonnés eau

13 250 abonnés assainissement collectif

+

7 087 abonnés assainissement non collectif sur le total des 55 communes

Les campagnes annuelles de travaux destinées à améliorer la qualité du réseau et rationaliser le traitement de l'eau potable et des eaux usées, ont porté pour 2016 sur :

→ En assainissement collectif

- la démolition de l'ancienne station d'épuration de Saint-Siméon de Bressieux,
- le démarrage de l'extension de réseau chemin des Meunières et rue du Moulin Pourchet à Bressieux.

→ En eau potable

- la réhabilitation de conduites d'eau potable sur Pajay (Le Village, les Roches et Gustinière),
- la création d'un piézomètre en amont du captage Ronjay à Faramans.

→ En travaux conjoints

- la poursuite de la création du réseau d'assainissement collectif sur 4,5 km dans le village à Saint-Pierre de Bressieux et la réhabilitation d'une partie de la conduite d'eau potable pour un total de 1,14 million d'euros TTC, et permettant de raccorder environ 117 habitations,
- la poursuite de travaux sur les communes de Saint-Clair sur Galaure et Montfalcon engagés précédemment par le SIEG.

Eau potable & assainissement (suite)

SPANC

SERVICE PUBLIC D'ASSAINISSEMENT NON COLLECTIF

Pour les habitations non raccordées au réseau d'assainissement collectif, un dispositif d'assainissement autonome doit être installé et contrôlé par le SPANC : à la création ou réhabilitation puis régulièrement pour en vérifier l'entretien et le bon fonctionnement.

60 installations non conformes réhabilitées en maîtrise d'ouvrage publique chez des particuliers bénéficiaires d'une subvention de l'Agence de l'Eau de 3 000 € portée à 3300 € fin 2016 et de 25 % d'aides du Conseil départemental de l'Isère depuis fin juin 2016

732 contrôles de bon fonctionnement

164 vidanges d'entretien commandées

SIG - SYSTÈME D'INFORMATION GÉOGRAPHIQUE

Le géomaticien recruté fin 2015 a cette année développé le SIG intercommunal. Au quotidien, l'outil facilite notamment la gestion des compétences comme l'eau potable et l'assainissement, l'urbanisme et l'autorisation du droit des sols.

PRÉVU EN 2017

Suite à la fusion avec la Communauté de communes de la Région Saint-Jeannaise, les compétences déchets et assainissement non collectif sont exercées sur l'ensemble des 55 communes, entraînant :

→ une réflexion sur l'harmonisation de la tarification des déchets,

→ une réflexion sur la future prise de compétences eau potable et assainissement collectif exercées actuellement par des syndicats (eau) et par les communes (assainissement).

Campagnes de travaux 2017

SUR L'EAU POTABLE

→ réhabilitation de conduites d'eau potable : chemins de la Cerisière à Saint-Hilaire de La Côte et de la Prairie à Beaufort, rues Jean Bernard à Plan, Pasteur à La Côte Saint-André et du Serclier à Faramans, Quartier de la petite gare à La Frette, Les Bruyères à Pajay, Le Village à Marcollin, Grande Rue à Saint-Siméon de Bressieux,

→ extension du réseau Quartier Allivet Bouvain à La Côte Saint-André,

→ construction d'une aire de lavage phytosanitaire collective à Le Mottier,

→ sécurisation du quartier du Charpenay à Saint-Siméon de Bressieux.

SUR L'EAU ET L'ASSAINISSEMENT

→ poursuite des travaux à Saint-Pierre de Bressieux, Saint-Clair sur Galaure et Montfalcon.

DÉVELOPPEMENT DURABLE & MOBILITÉ

2016 est marquée par la création d'un nouveau pôle Développement Durable chargé de répondre notamment aux objectifs nationaux de lutte contre les gaz à effet de serre et le changement climatique. Il s'agit pour la collectivité de mener une gestion raisonnée des ressources locales, de préserver l'environnement et le cadre de vie.

Énergie

PLAN CLIMAT AIR ÉNERGIE TERRITORIAL (PCAET)

Bièvre Isère Communauté a délibéré en octobre 2016 pour engager un PCAET, imposé par la loi transition énergétique, afin de lutter contre le changement climatique. Un comité de pilotage, constitué à cet effet et réuni pour la première fois le 16 décembre 2016, en suivra l'élaboration.

2017 La réalisation d'un état des lieux, d'un diagnostic partagé et de l'élaboration de la stratégie sera confiée à un bureau d'études, pour une finalisation au 31 décembre 2018.

ÉCONOMIES D'ÉNERGIE

Un partenariat est engagé avec l'AGEDEN pour assurer une mission de sensibilisation et de conseil aux particuliers sur les économies d'énergie.

Par ailleurs, une étude est lancée pour évaluer les ressources méthanisables du territoire et la possibilité de les valoriser en chaleur via le réseau de distribution du gaz de ville.

PRÉVU EN 2017

- Animations de sensibilisation des propriétaires ou locataires à la qualité énergétique de leur logement avec prêt d'une caméra thermique.
- Visites de constructions exemplaires.
- Animation « Tupper Watt » d'échanges et de conseils entre particuliers pour économiser l'énergie.

Forêt et filière bois

ACTIVITÉ ÉCONOMIQUE

La collectivité intervient pour soutenir le développement de l'activité forestière et la filière bois. Le Plan d'approvisionnement territorial du massif forestier de Bas Dauphiné et Bonnevaux, permet de mesurer le potentiel de la ressource de bois énergie et son taux de valorisation.

En partenariat avec l'interprofession départementale CRÉABOIS, les entreprises de la filière bois du territoire sont aussi sensibilisées et accompagnées collectivement ou de manière individuelle pour des exploitations forestières durables (usage des routes et des chemins), de la réglementation des chantiers.

ACCÈS ET GESTION DURABLE

Pour développer la desserte forestière et sensibiliser les propriétaires forestiers privés à la gestion durable, une action foncière est testée en partenariat avec le Centre Régional de la Propriété Forestière Auvergne-Rhône-Alpes et l'Association Syndicale Libre de Gestion Forestière du Bas Dauphiné. Une information sur le dispositif d'aide aux projets de desserte forestière a également été donnée aux élus communaux.

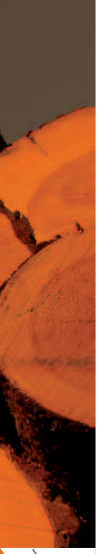

ET AUSSI

- Soutien à la 8e fête de la forêt et du bois.
- Réflexion sur l'impact des techniques d'exploitation mécanisées sur les sols.
- Soutien à l'étude réalisée par le CFPPA (Centre de Formation Professionnelle et de Promotion Agricoles) de La Côte Saint-André sur l'évolution du Cynips (ravageur du châtaignier) et de son prédateur le Torymus.

PRÉVU EN 2017

→ Développer ou améliorer les dessertes forestières (Chambaran, Bonnevaux).

→ Œuvrer pour limiter le morcellement forestier.

→ Accompagner les exploitants forestiers dans leurs pratiques (préservation des chemins, nouvelles techniques de tri des bois...).

→ Poursuivre l'outillage des propriétaires en matière de gestion forestière durable.

→ Contribuer au projet Sylv'ACCTES pour une sylviculture optimisant la fixation du carbone atmosphérique dans le bois.

→ Poursuivre la sensibilisation des scolaires et du grand public.

→ Participer à la prise en compte des enjeux de la forêt et de la filière bois dans l'élaboration des documents d'urbanisme (PLU et PLUi notamment).

Rivières

Une étude a été lancée sur les modalités d'exercice, de calendrier et de gouvernance de la future compétence GEMAPI (GEstion des Milieux Aquatiques et Prévention des Inondations) sur les bassins versants de la Bourbre et de Bièvre-Liers-Valloire, dans le cadre du transfert imposé par la loi d'ici 2018.

Biodiversité

- Bièvre Isère Communauté a financé l'élaboration du contrat vert et bleu pour les communes du bassin versant de la Bourbre. Une formation des élus du territoire a aussi été organisée pour prendre en compte la biodiversité dans la gestion et l'exploitation forestières.
- La collectivité souhaite aussi favoriser l'accès de tous à la nature et notamment aux étangs. Une initiation pêche a été organisée pour les enfants, afin de les sensibiliser aux enjeux de protection de la trame bleue et des milieux humides. Un règlement de pêche et une tarification unifiés pour les six étangs gérés par Bièvre Isère Communauté sont prévus pour 2017.
- Surveillance de l'Espace Naturel Sensible (ENS) de l'étang de Montjoux pour le compte du Département de l'Isère qui reprend la mission à compter de 2017.

Mobilités

La collectivité est engagée dans différentes actions pour promouvoir des modes de transport alternatifs ou plus écologiques.

- Organisation de la journée des nouvelles mobilités le 18 septembre au Mottier.
- Soutien à l'activité de l'association « Le Tacot » avec un service de transport à la demande et le prêt de cycles.
- Élaboration en partenariat avec le Syndicat des Énergies de l'Isère (SEDI) du schéma d'implantation des Installations de Recharge des Véhicules Électriques (IRVE).

PRÉVU EN 2017

→ Réalisation d'un schéma directeur des circulations douces.

→ Opération d'essai de vélos à assistance électrique pour des trajets domicile-travail.

→ Soutien financier à l'implantation de bornes IRVE dans 8 à 9 communes.

→ Mise en place de véhicules de service « à faibles émissions » et proposés en autopartage en soirée et week-end.

→ Appel à projet auprès des collèges sur la mobilité en zone rurale.

SPORT & LOISIRS

Équipements sportifs

Bièvre Isère Communauté assure la construction, l'entretien et la gestion d'équipements sportifs liés aux établissements scolaires du secondaire ou présentant un caractère structurant du territoire. Tous sont mis à disposition des établissements scolaires primaires et secondaires et à près de 70 associations.

Bièvre Isère Communauté est aussi propriétaire du boulodrome intercommunal à Saint-Jean de Bournay.

→ 12 équipements intercommunaux

LES GYMNASES

- Pierre de Coubertin - *La Côte Saint-André*
- Paul Genevay - *La Côte Saint-André*
- du Pré neuf - *Saint-Siméon de Bressieux*
- de la Daleure - *Saint-Étienne de Saint-Geoirs*

La salle multisports
Jean Boyer
à La Côte Saint-André

Le plateau sportif et la piste d'athlétisme
à La Côte Saint-André

Le terrain synthétique
de la Bièvre
à La Côte Saint-André

2 terrains de tennis
à La Côte Saint-André

Le local associatif
à La Côte Saint-André

Le golf de la Bièvre
à Faramans

Aqualib', centre aquatique et de remise en forme
à La Côte Saint-André

ET AUSSI

- Bièvre Isère Communauté met à disposition du matériel sportif avec des petits équipements de gymnastique, athlétisme et course d'orientation distribués gratuitement, par cycle, dans les écoles primaires du territoire.
- Bièvre Isère Communauté organise également des cessions de formation au BNSSA (Brevet National de Sécurité et de Sauvetage Aquatique).

Des fréquentations records !

Le Golf de la Bièvre

Avec une fréquentation régulièrement en hausse, le Golf franchit cette année, et pour la première fois, la barre des **10 000 entrées !**

8 734 en 2014 - 9 638 en 2015

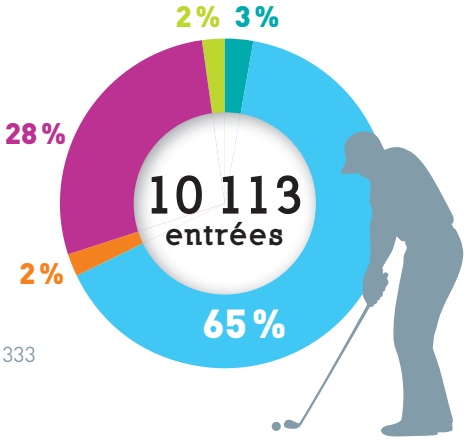

Grand public : 6 549 Événementiel : 195
Primaires : 2 848 Lycées : 188 Club jeunes : 333

Aqualib'

Avec un objectif initial de 90 000 entrées par an, le centre aquatique confirme encore une fois son succès avec des fréquentations de plus de **130 000 entrées !**

Près de 1 700 heures de cours collectifs ont été organisées en direction de tous les publics. L'évolution du contrôle d'accès permet désormais les inscriptions en ligne et offre ainsi une optimisation d'utilisation des créneaux.

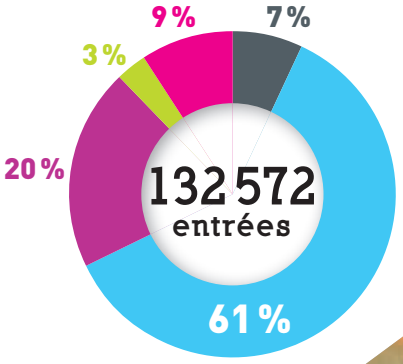

Grand public : 81 062
Primaires : 26 517
Fitness Muscu : 11 275
Associations : 9 500
Collèges - Lycées : 4 018

→ Soutien aux associations sportives et événements

Bièvre Isère Communauté est engagée pour soutenir le milieu associatif et favoriser les pratiques.

ÉVÉNEMENTS ET ACTIONS MENÉS EN 2016 :

- la formation des associations sur la création d'un site internet,
- l'accompagnement à la création du Club cœur et santé en Bièvre Isère,
- les portes ouvertes au Golf de la Bièvre,
- les jeux athlétiques en Bièvre Isère,
- le raid multisports Aqualib',
- la 2e édition du Bièvr'Athlon,
- les portes ouvertes fitness,
- la 1re édition de Sports en Scène,
- le gentleman bouliste,
- la labellisation « Ma commune a du cœur » en lien avec l'équipement, la formation et la sensibilisation aux défibrillateurs automatiques.

PRÉVU EN 2017

- → Extension du centre Aqualib'.
- → Réhabilitation du gymnase Pierre de Coubertin.
- → Rénovation des vestiaires du gymnase Paul Genevay.
- → Soutien au nouvel événement : Les parcours du Cœur Scolaires et Familles.
- → Mise en place d'Activités Physiques Adaptées (APA).
- → Gestion du gymnase à Saint-Jean de Bournay en 2019.

RESSOURCES

+ 8 950 factures

Administration Générale

Chargée notamment de la passation et de l'exécution financière des marchés publics, l'Administration Générale a lancé 41 consultations pour 65 marchés attribués sur l'année 2016. Elle a également suivi les 412 marchés en cours.

Finances

BUDGET principal + **BUDGETS annexes**

EAU

ASSAINISSEMENT

ÉCONOMIE
- Aménagement de zones
- Immobilier d'entreprises
- Porte de Chambaran 2 (Viriville)
- Grenoble Air Parc (St-Étienne de St-Geoirs)
- ZAC des Mollières (Roybon)
- ZA Porte des Alpes (Marcilloles)
- ZA Basses Écharrières (St-Jean de Bournay)

BASE DE LOISIRS (Meyrieu les Étangs)

GESTION DES DÉCHETS

ADS (Autorisations du Droit des Sols)

COMPTES ADMINISTRATIFS 2016

	FONCTIONNEMENT	INVESTISSEMENT	TOTAL
BUDGET GÉNÉRAL	23 653 599	4 203 224	27 856 823
EAU ASSAINISSEMENT	6 780 768	4 946 000	11 726 768
BUDGET OM	1 670 462	17 309	1 687 771
ÉCONOMIE	7 893 674	10 119	7 903 793
AUTRES BUDGETS ANNEXES	157 678		157 678
Synthèse exercice 2016	**40 156 181**	**9 176 652**	**49 332 833**
EXCÉDENTS CUMULÉS			**9 033 111**
TOTAL GÉNÉRAL			**58 365 944**

Sur le budget général, la capacité d'autofinancement nette de Bièvre Isère Communauté s'élève à **3 297 168 €.** La capacité de désendettement atteint quant à elle 4,45 ans.

13 360 pièces comptables de paiement ou d'encaissement pour 39 500 écritures comptables

128
stagiaires
accueillis sur 402 demandes

509
contrats

9 comités techniques

3 réunions CHSCT

Ressources Humaines

Bièvre Isère Communauté compte au total 268 agents, soit environ 245 ETP (équivalents temps plein) pour 3 830 fiches de paye gérées sur l'année. Suite à la diffusion de 31 offres d'emploi, 909 candidatures ont été reçues et plus de 173 demandes spontanées.

En 2016, le service Ressources Humaines a procédé, suite à la fusion entre les Communautés de communes de Bièvre Isère et de la Région Saint-Jeannaise, à l'harmonisation du régime indemnitaire et du maintien de salaire, du règlement de formation ainsi que des prestations sociales après négociation au sein du comité technique.

PRÉVU EN 2017

- Harmonisation du temps de travail et du protocole relatif à l'annualisation.
- Accueil des nouveaux agents suite aux transferts petite enfance (multi-accueil de Saint-Jean de Bournay) et de IBV.
- Création du Livret d'accueil du nouvel agent.

Bièvre isère communauté

Tél. : 04 76 93 51 46
accueil@bievre-isere.com
bievre-isere.com

ADRESSES

SIÈGE : SAINT-ÉTIENNE DE ST-GEOIRS
Grenoble Air Parc • 1, avenue Roland Garros
38590 Saint-Étienne de St-Geoirs
Ouverture du lundi au vendredi
8 h 30 - 12 h / 13 h 30 - 17 h.

LA CÔTE SAINT-ANDRÉ
1, boulevard De Lattre de Tassigny
38260 La Côte Saint-André
Ouverture : lundi 9 h 30 - 12 h / 13 h 30 - 17 h.
Vendredi 8 h 30 - 12 h / 13 h 30 - 16 h 30.
Du mardi au jeudi 8 h 30 - 12 h / 13 h 30 - 17 h.

SAINT-JEAN DE BOURNAY
Maison de l'intercommunalité
ZAC des Basses Écharrières
38440 Saint-Jean de Bournay
Ouverture du lundi au vendredi
8 h 30 - 12 h / 13 h 30 - 17 h.

suivez nos actualités
« BIÈVRE ISÈRE COMMUNAUTÉ »

New Deal - RC Grenoble. © Photos : F. Bouttier, S. Chappaz, R. Genoulaz, J. Millet, B. Moussier, Plume Studio, Shutterstock, Thinkstock, X-droits réservés