RAPPORT D'ACTIVITÉS

2022

Bièvre isère communauté

Joël Gullon,
Président de Bièvre Isère Communauté,

J'ai le plaisir de vous présenter le rapport d'activités de Bièvre Isère pour l'année 2022, exercice qui a été marqué notamment par un changement de présidence de notre intercommunalité en septembre dernier.

En effet, j'ai eu le privilège de succéder au Dr Yannick Neuder et je souhaite lui rendre hommage. En effet la majorité des opérations de ce rapport d'activités a été conduite sous son impulsion.

Ce rapport est l'occasion de dresser un bilan des politiques engagées en 2022 par les 73 conseillers communautaires ainsi que de l'ensemble des actions conduites au quotidien par l'ensemble des collaborateurs de l'intercommunalité.

Il illustre les missions de notre service public communautaire qui souhaite répondre aux besoins des habitants. Il rend compte d'une action menée avec un souci de qualité et de proximité.

Nos domaines d'intervention sont divers et variés : le développement économique, l'eau, l'assainissement, les déchets, l'aménagement de l'espace, le logement, la culture, le sport, le tourisme, la famille, la solidarité...

Bièvre Isère accompagne l'ensemble des habitants et forces vives de notre territoire. Pour exemple, l'année dernière, ce sont plus de 2,4 millions d'euros qui ont été investis dans l'aménagement de nos parcs d'activités économiques pour soutenir l'accueil des entreprises. Près de 4,5 millions d'euros ont été également consacrés dans des travaux sur l'eau potable et l'assainissement.

Tous ces investissements et travaux conséquents complètent nos politiques d'accompagnement pour les familles, les enfants, la jeunesse, les seniors et tous les habitants du territoire.

Sur ces bases fortes, il faut amplifier la dynamique communautaire et lui donner un sens nouveau, le tout dans un esprit de solidarité.

C'est pourquoi, en 2023, nos projets seront axés à la fois sur l'amélioration de l'attractivité du territoire et la qualité de vie des habitants, telles que l'optimisation de la collecte et la valorisation des déchets, avec au cœur de notre réflexion les enjeux liés à la nécessité des transitions comme, notamment la préservation de notre ressource en eau.

Pour 2023, c'est un projet de territoire qu'il faut continuer à construire ensemble, à adapter et ainsi accroître notre attractivité et notre potentiel économique, social et environnemental.

Bonne lecture à toutes et à tous !

Sommaire

Édito // p.2

Sports et loisirs // p.3

Développement économique et tourisme // p.4 à 7

Famille et solidarité // p.8 à 9

Environnement // p.10-11

Culture // p.12 à 14

Habitat et aménagement // p.15

Transition écologique et mobilités // p.16-17

Communication // p.18

Services techniques // p.19

Systèmes d'information // p.20

Inclusion numérique // p 21

Administration générale // p.22

Retour en images // p.23

Rapport d'activités
Bièvre Isère Communauté 2022 :
Rédaction : Bièvre Isère Communauté

Création graphique et mise en page : Ligne Ovale

Photos : Jérôme Millet, Plume Studio, Charlotte Brevet, LPO, Archipel, S. Chappaz, Adobe Stock, Bièvre Isère Communauté

Impression : Imprimerie Rochat

200 exemplaires

Juillet 2023

Sport et loisirs

- Gestion de 14 équipements.
- Près de 600 000 sportifs accueillis en 2022.

FAITS MARQUANTS 2022

Équipements

> CENTRE AQUATIQUE ET DE REMISE EN FORME AQUALIB'

+ de **100 000 visiteurs** sur ses espaces aquatiques, fitness et bien-être.

> Un bilan proche des meilleurs chiffres depuis l'ouverture de la structure en 2007

> GOLF DE LA BIÈVRE

Avec **12 306 entrées**, le golf a connu une de ses meilleures années.
Chaque année, il accueille et encadre gratuitement les écoles primaires du territoire de Bièvre Isère qui en font la demande.

Actions

- Gymnase du collège à Champier : Bièvre Isère prend en charge le coût de mise à disposition de plusieurs associations depuis plus d'un an (escrime, escalade...).
- Lutte contre les noyades : mise en place de classes bleues à Aqualib', avec le soutien du ministère du sport et de l'Agence Nationale du sport. En plus des créneaux scolaires habituels, les classes bleues s'adressent aux très jeunes enfants en classe de moyenne section (4 ans). Elles se différencient par un apprentissage concentré, avec 2 séances par jour sur 1 semaine.

Parcours du cœur scolaire : **1066 élèves**

Jeux sportifs de Bièvre Isère **419 élèves**

Journées Sport-santé nature : près de **900** participants

> **2 cycles** organisés en 2022

Formation au Brevet National de Sécurité et Sauvetage Aquatique (BNSSA), organisée depuis septembre 2022.

Travaux équipements

Cette salle permettra la pratique concomitante de trois groupes en instantané et proposera 1 mur d'escalade de 9 mètres de haut. Possibilité aussi de pratiquer de nombreuses disciplines : handball, basket ball, volley, tennis, badminton, gymnastique. Elle sera également adaptée à l'accueil de compétitions pour le tennis de table grâce à la présence de gradins. De plus, ce bâtiment sera plus respectueux de l'environnement. La chaudière sera alimentée en miscanthus, un combustible vert planté par un agriculteur local.

> Nouvelle salle omnisports intercommunale à Saint-Jean de Bournay : lancement de la construction.

Mise en service : septembre 2024.

Développement économique et tourisme

FAITS MARQUANTS 2022

Gestion, aménagement et commercialisation des Zones d'Activités Economiques (ZAE)

Bièvre Isère assure l'aménagement, l'entretien courant (espaces verts, voirie, signalétique…) et la commercialisation de ses 17 ZAE.

> ZONES D'ACTIVITÉS ÉCONOMIQUES

- Suivi de la création d'une voirie d'accès sur la ZAC Basses Echarrières (Saint-Jean de Bournay)
- Lancement et suivi des travaux de réaménagement de l'entrée de la ZAC Grenoble Air Parc et de la rue Roland Garros à Saint-Etienne de Saint-Geoirs.
- Début des travaux de la contre-allée sur la ZAC Porte de Chambaran (Viriville), en lien avec les travaux de requalification de la RD519 du Département de l'Isère
- Extension de la ZA Pré de la Barre (Saint-Jean de Bournay) et de la ZA Meunières II (La Côte Saint-André).
- Acquisition d'un terrain sur la ZAC Grenoble Air Parc, pour une superficie totale de 1105 m².

> BATIMENTS LOCATIFS

Bièvre Isère est propriétaire de bâtiments destinés à la location d'entreprises, composés de bureaux, cellules et/ou d'ateliers. Le taux d'occupation est de 72 % en moyenne sur l'année 2022.

L'intercommunalité gère ainsi 2 hôtels d'entreprises et 3 complexes d'ateliers répartis sur les communes de Saint-Jean de Bournay, La Frette et Saint-Etienne de Saint-Geoirs.

24 nouveaux porteurs de projet en recherche de local.

Cette offre représente un total de

25 bureaux et 12 ateliers

Chiffres et éléments clés de l'année 2022

> GESTION, AMÉNAGEMENT ET COMMERCIALISATION DES ZONES D'ACTIVITÉS ÉCONOMIQUES

Conclusion de **4 compromis de vente** pour un total de 52 642 m²

30 projets d'implantations pilotés

13 ventes de terrains pour un total de 57 864 m²

+ 11 000 € de travaux réalisés dans le cadre de la gestion de l'immobilier

5 VTE Volontariat Territorial en Entreprise signés avec ELYDAN

> PROMOTION ET SOUTIEN DE L'ÉCONOMIE DE PROXIMITÉ (COMMERCE ET ARTISANAT)

9 entreprises accompagnées

et 42 387 € de subventions accordées

11 entreprises adhérentes

à EN BAS DE MA RUE

BI Happy Shopping :

210 490 € de chèques-cadeaux vendus en 2022.

162 adhérents

1 146 870 € de chèques-cadeaux vendus depuis le lancement de l'opération en mai 2015

> ACTIONS EN FAVEUR DE L'EMPLOI

143 offres publiées

sur l'Espace offres d'emplois en Bièvre Isère

67 recrutements grâce aux cafés de l'emploi

Bièvre Isère labellisée «Territoire d'industrie» Contrat signé avec l'État.

TERRITOIRES D'INDUSTRIE

Objectif :
Soutenir le développement des entreprises industrielles et des territoires

Dispositif mis en œuvre autour de 4 axes :
Attirer - innover - recruter - simplifier

Des actions ont démarré en 2021 et se sont poursuivies en 2022 : sensibilisation aux mobilités alternatives, alimentation régulière de l'espace « offres d'emplois en Bièvre Isère », relais des dispositifs Plan de soutien et Plan de relance aux entreprises.

Actions de promotion du territoire

20 évènements organisés

2 lettres économiques Bièvre Isère Eco

40 publications Facebook

Promotion des opérations BI Happy Shopping sur le mini-site

Mise à jour de la carte interactive et géolocalisée avec les adhérents des chèques-cadeaux BI Happy Shopping

Agriculture

> MISE EN ŒUVRE DU PLAN D'ACTION CONVENTION CDA38
Cette convention pour une durée de 3 ans fixe 3 enjeux majeurs :

- **Économie :** permettre aux structures de faire face aux évolutions, assurer la rentabilité des productions, encourager le développement des circuits courts, renforcer l'image locale, maitriser la consommation énergétique des exploitations.
- **Social :** inciter aux actions collectives, assurer la transmission des exploitations, créer du lien entre professions agricoles et citoyens afin de mieux faire connaître le rôle de l'agriculture.
- **Environnement :** préservation de la ressource en eau quantitativement et qualitativement, développement de pratiques agronomiques innovantes.

Exemples d'actions

- Animation territoriale
- Réalisation d'un observatoire de l'agriculture du territoire
- Visites d'entreprises et d'exploitations
- Mise à jour du guide des 110 producteurs locaux du territoire
- Création d'une signalétique commune pour identifier les producteurs locaux, aux couleurs de Terres de Berlioz
- Soutien à l'installation et à la transmission avec l'organisation notamment d'un stage « de l'idée au projet » et d'un forum
- Point d'accueil projet : accueil des porteurs de projet + stage « d'Idée au projet »
- Formations : publicités Facebook, recherche de financement, recherche de foncier.

> 56 panneaux de signalétique
pour identifier les producteurs locaux

Promotion et soutien de l'économie de proximité

> SOUTIEN À LA CRÉATION D'ENTREPRISES
Bièvre Isère soutient les réseaux d'aide à la création et à la reprise d'entreprises : l'ADIE (l'Association pour le Droit à l'Initiative Économique), IBV (Initiative Bièvre-Valloire) et Réseau Entreprendre Isère, grâce à une convention triennale signée en 2020.

adie > 12 entrepreneurs financés

Initiative Bièvre Valloire > 47 entrepreneurs financés

Réseau Entreprendre Isère 1 entrepreneur financé

AIDES DIRECTES en 2022

42 387 € d'aides
V
9 entreprises accompagnées

> CONVENTION DE PARTENARIAT AVEC LA CCI POUR LE GIE
Convention de partenariat avec la CCI Nord Isère, pour la mise à disposition d'un « animateur commerce » à hauteur de 80 %, pour un montant de 49 000 €.

> ACCOMPAGNEMENT À LA CRÉATION ET À LA REPRISE
Création du « pack créateur » : rendez-vous collectifs et individuels (menés par la CMA) pour conforter le projet de création d'entreprise.

> 16 porteurs de projets accompagnés

> CRÉATION DU GUICHET UNIQUE ECO&CO
Guichet unique permettant d'accompagner les entreprises dans toutes leurs questions et dans toutes les étapes de développement.

> 104 contacts en 2022

> PARTICIPATION ET PROMOTION DE LA PLATEFORME « EN BAS DE MA RUE EN BIÈVRE ISÈRE »

En 2022 > 11 adhésions

21 commandes avec un panier moyen de 73 €

> ACTIONS MENÉES AVEC LA CMA

Convention cadre de partenariat entre Bièvre Isère Communauté et la Chambre de Métiers et de l'Artisanat de l'Isère.

3 actions menées en 2022 :

- **Diagnostic «Performa Environnement»,** 7 entreprises accompagnées. Approche globale et économique de l'entreprise sur la thématique de l'environnement.
- **Observatoire des entreprises** : réalisation d'un listing mensuel des créations et des dissolutions.
- **Pack créateur :** rendez-vous individuels pour conforter les projets de création d'entreprise + diagnostic transmission.

> OPÉRATION CHÈQUES-CADEAUX BI HAPPY SHOPPING

- Organisation du jeu concours « à gratter », intitulé 1,2,3 shopping et Bi Happy, du 20 mai au 5 juin 2022 avec 40 chèques de 10 € et 4 chèques de 150 € à gagner.
- Création d'un kit de promotion distribué chez tous les adhérents.
- Relais dans les supports de communication de la collectivité.

Développement touristique

> RECONDUCTION DE LA CONVENTION DE PARTENARIAT AVEC LA SPL TERRES DE BERLIOZ

> ENTRETIEN DES CHEMINS DU PLAN DEPARTEMENTAL DES ITINERAIRES DE PROMENADE ET DE RANDONNEE (PDIPR)

En partenariat avec le Département de l'Isère et l'Office du tourisme Terres de Berlioz : réalisation de l'entretien du réseau d'environ 673 km de sentiers. Ces parcours font l'objet de publications (topo-guide, carte...) éditées par les Offices de tourisme du territoire.

> PROJETS TOURISTIQUES

- Base de loisirs du Moulin à Meyrieu les Etangs : étude environnementale, réalisation d'un schéma d'aménagement du futur camping et budgétisation, démarrage de la procédure de modification du PLUi...
- Réalisation d'aménagements pour la valorisation de la base de loisirs de Faramans : création d'un parcours bien-être, d'une aire de jeux et d'un préau, aménagements du site (pose de poubelles...).
- Création d'un parcours d'orientation sur le secteur du château de Bressieux, en partenariat avec les communes de Bressieux, Saint-Pierre de Bressieux, Saint-Siméon de Bressieux et le collège Marcel Mariotte.

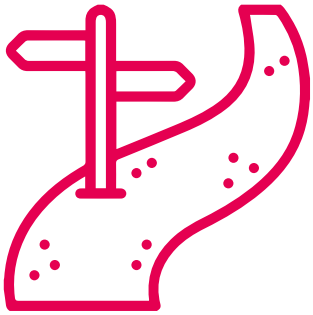

> TAXE DE SÉJOUR

Montant perçu en 2022 : environ 34 000 €

Famille & Solidarité

Bièvre Isère développe une politique d'offre d'accueil petite enfance, enfance et jeunesse pour les familles.

En matière de solidarité, d'animation sociale et d'accès aux droits, la collectivité mène aussi des actions basées sur des choix politiques, compte tenu des besoins du territoire mais aussi des compétences obligatoires.

Petite enfance, enfance et jeunesse sont les composantes d'une politique globale en direction des familles répondant notamment aux besoins d'un mode de garde. Mais tous ces accueils, encadrés par des professionnels compétents, sont aussi des lieux où la pédagogie et l'éducatif sont au cœur des projets de fonctionnement en lien direct avec les parents.
Par ailleurs, ces politiques sont fortement soutenues par différents partenaires que sont la CAF de l'Isère, le Département de l'Isère et la MSA. Associées à la facturation des services, cela permet aujourd'hui à la collectivité de **financer plus de 60 % de la dépense totale de fonctionnement du Pôle.**

FAITS MARQUANTS 2022

Petite enfance

> RELAIS PETITE ENFANCE (RPE)

328 assistantes maternelles agréées pour

1 122 places de garde réellement proposées par les assistantes maternelles en activité.

376 temps collectifs

36 séances d'animation

16 temps festifs > à destination des assistants maternels dans le cadre de l'accompagnement à leur professionnalisation.

> MULTI-ACCUEILS :

7 structures sur le territoire > 421 enfants accueillis

> LIEUX ACCUEILS ENFANTS PARENTS :

90 enfants accueillis

Accueil de loisirs enfance 3-12 ans

Jusqu'à 328 places proposées selon les périodes d'ouverture des vacances scolaires

1240 enfants accueillis pendant les vacances (environ 832 familles)

60 enfants sont partis en séjours

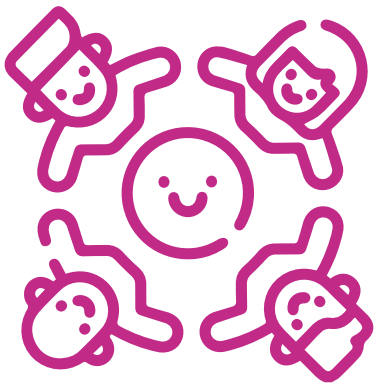

Jeunesse 11-25 ans

> BASE ADOS – ANIM'ADOS : POUR LES 11-17 ANS AUTOUR DU LOISIR

Accompagnés par des animateurs professionnels, l'objectif est de proposer aux 11-17 ans un espace où ils peuvent se retrouver, construire ensemble des projets, chercher des financements et bâtir pour chaque période de vacances un programme de loisirs.
Ce dispositif « loisirs » est en lien avec le dispositif de prévention 12-25 ans qui accompagne plus spécifiquement les jeunes en situation de rupture (scolaire, sociale), en partenariat avec la Mission locale de la Bièvre et les services sociaux du Département de l'Isère.

> ANIMATION DE PRÉVENTION POUR LES 12-25 ANS : UN DISPOSITIF PLUS CENTRÉ SUR LES SITUATIONS DE RUPTURES

Ce projet, soutenu par le Département de l'Isère, axe ses missions avec les partenaires du territoire : Mission locale de la Bièvre, services sociaux, gendarmerie, animation de prévention portée par La Côte Saint-André, établissements scolaires du second degré…

- **Suivi individuel et régulier de 15 jeunes**
- **Accompagnement dans les collèges : 54 jeunes.**

Les actions collèges comprennent également des modules éducatifs qui ont permis de toucher cette année 779 jeunes. Depuis septembre 2021, le collège de Champier a rejoint ce dispositif.

307
jeunes accueillis

68
jeunes sont partis en séjours

23
jeunes accompagnés

sur des actions particulières : sportives, découvertes…

4
chantiers éducatifs

dont 2 au sein de Bièvre Isère Communauté : maison des internes et fête du jeu.

12
jeunes accompagnés

2 communes : Sainte-Anne sur Gervonde et Saint-Siméon de Bressieux

Solidarité

1) Espace France services à La Côte Saint-André

- 27 organismes proposent des permanences sur les thématiques de l'emploi, l'insertion, le logement, la santé, la justice…
- 4 706 contacts sur l'année.

2) Ludothèque itinérante

Elle favorise le lien social et la parentalité par le biais du jeu en intervenant dans les communes **: 2879 personnes (enfants et parents) en 2022.**

- 1 temps fort : La fête du jeu a rassemblé 1500 joueurs et une trentaine de bénévoles
- Intervention dans les écoles dites en « zone blanche », accueil des structures de type IME et animations à La Résidence Les 4 vallées.
- Partenariat fort avec les médiathèques, le Centre Social Les Sources, Adélis.

3) Économie Sociale et Solidaire

- Soutien de certaines associations qui assurent un service en direction des publics les plus fragiles et œuvrent dans le champ de l'insertion (Aide alimentaire, Aspit Emploi, Missions Locales, ADATE)
- Poursuite du projet de création d'un Pôle ESS : validation du Programme et du maître d'œuvre. Réorientation du projet en fin d'année 2022 pour aller vers des solutions plus légères et adaptées à chaque organisme.

4) Maison des internes à Saint-Etienne de Saint-Geoirs

Offre d'hébergement pour les médecins internes.

L'objectif est de lutter contre la désertification médicale et de valoriser le territoire afin de favoriser des installations futures de nouveaux médecins.

5 internes ont bénéficié de cette aide en 2022.

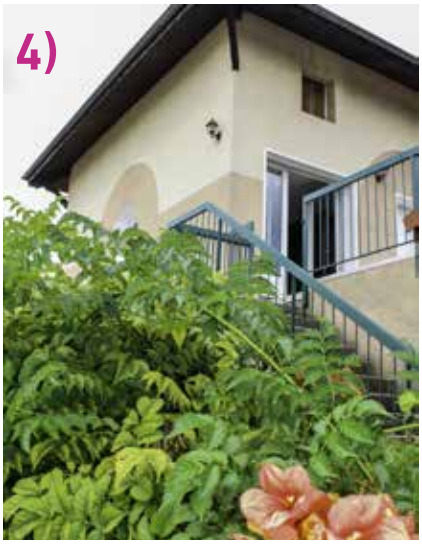

5) Résidence autonomie les 4 Vallées à Châtonnay

Cet établissement d'hébergement pour personnes âgées regroupe tous les équipements de confort pour assurer une offre de qualité avec un personnel encadrant présent en continu. Les 56 logements sont conçus pour permettre l'indépendance et la sécurité des résidents. De nombreuses prestations sont proposées tout au long de l'année : service de soins, restauration, téléalarmes, animations et loisirs…

Environnement

FAITS MARQUANTS 2022

Déchets

30 061 tonnes de déchets déposés en déchèteries dont 8 000 tonnes de déchets verts

44 857 tonnes de déchets collectés et traités

11 000 tonnes d'ordures ménagères collectées

3 796 tonnes en collecte sélective sur près de **> 180** Points d'Apport Volontaire

15 200 kg d'encombrants collectés gratuitement à domicile par la Ressourcerie, auprès de **238 foyers**

- Retour d'expérience suite au passage de la totalité du territoire en collecte optimisée à raison d'une collecte 1 semaine sur 2 pour la majorité des communes, hors centre-ville. L'objectif est de poursuivre l'optimisation du service de collecte et de valorisation des déchets.
- Gestion de six déchèteries sur le territoire : La Côte Saint-André, Porte des Bonnevaux (Nantoin), Saint-Jean de Bournay, Roybon, Saint-Etienne de Saint-Geoirs et Viriville.

Eau et assainissement collectif

50 communes gérées en eau et en assainissement

28 425 abonnés eau

20 224 abonnés assainissement collectif

> **EAU POTABLE**

Près de 12 km de renouvellement de canalisations en eau potable ont été réceptionnés en 2022 :

- à Beaufort (chemin de la prairie)
- à Porte des Bonnevaux (Commelle - route du village)
- à La Côte Saint-André (Avenue Maréchal Joffre et Chemin de Lemps)
- à Culin (route des Rôles)

Sécurisation du réseau d'eau potable (Culin, Sainte-Anne sur Gervonde et Saint-Michel de Saint-Geoirs) et réhabilitation du captage de Mallivier (Saint-Geoirs)

> **ASSAINISSEMENT COLLECTIF**

Réhabilitation de la lagune à Pajay

En 2022, Bièvre Isère Communauté a poursuivi ses campagnes annuelles de travaux destinées à améliorer la qualité du réseau et rationaliser le traitement de l'eau potable et des eaux usées.

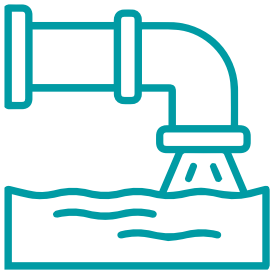

Etudes engagées :

- Raccordement des eaux usées du nord du territoire vers la Station d'épuration Vienne Condrieu Agglomération.
- Réhabilitation des stations d'épuration de Culin, Villeneuve de Marc et Roybon.

Service Public d'Assainissement Non Collectif (SPANC)

Les habitations non raccordées au réseau collectif doivent installer un dispositif d'assainissement autonome. Celui-ci est contrôlé par le SPANC, à sa création ou réhabilitation, puis régulièrement pour en vérifier l'entretien et le bon fonctionnement.

En chiffres :

32
installations non conformes réhabilitées
en maîtrise d'ouvrage publique chez les particuliers bénéficiaires de **25 % d'aides du Département de l'Isère**

178
contrôles de bon fonctionnement

202
vidanges d'entretien

7 114
abonnés
sur le total des
50
communes

Culture

Bièvre Isère mène une politique culturelle de qualité et accessible à tous les publics, qui prône l'épanouissement, la découverte et le développement de la créativité.
Les nombreux partenariats entre le pôle culturel et les autres services de la collectivité sont des vecteurs de socialisation et participent à la cohésion du territoire.

FAITS MARQUANTS 2022

La lecture publique

Le réseau de lecture publique de Bièvre Isère participe à la cohésion du territoire, à son attractivité et sa valorisation. Dédiées à la consultation et au prêt de documents, les médiathèques et les bibliothèques sont aussi des lieux de vie et de rencontre, avec des équipes qui mènent des actions culturelles.

Le réseau compte 24 lieux de lecture, dont 4 médiathèques « têtes de réseau » (La Côte Saint-André, Saint-Jean de Bournay, Saint-Siméon de Bressieux et Saint-Etienne de Saint-Geoirs) et 20 médiathèques et bibliothèques intercommunales, municipales ou associatives.

Bièvre Isère bénéficie d'une subvention du Département de l'Isère pour l'achat de collections, d'un logiciel dédié mais aussi pour un accompagnement en matière de formations, ressources documentaires et numériques…

La DRAC accompagne aussi les médiathèques et les bibliothèques sur les projets d'actions culturelles et dans l'acquisition de logiciels.

En chiffres :

9 100 inscrits

200 000 documents

Environ 180 bénévoles

359 000 documents empruntés en 2022

> ANIMATIONS
Chaque semaine, des animations sont proposées dans l'ensemble du réseau (conférences, ateliers, expositions, concerts, séances de bébés lecteurs...).

> ACTIONS EN DIRECTION DES SCOLAIRES
Mission fondamentale du réseau de lecture publique, permettant de familiariser les enfants avec la lecture dès le plus jeune âge, et plus largement avec la culture.

> PARTENARIATS
- Service numérique de Bièvre Isère : 513 personnes ont participé à des ateliers
- Festival Berlioz : concerts et rencontres
- Ecole de musique intercommunale
- Festival les Arts en Herbe : 450 personnes ont participé aux Festibulles
- Les forestivités, 1re édition du 22 octobre au 6 novembre 2022. Projet co-porté par FIBOIS Isère et l'Association des Communes Forestières de l'Isère.

> 160 animations en 2022.

> 148 classes et 3 505 élèves accueillis en 2022

École de musique

L'école de musique intercommunale repose sur 3 missions principales :
- L'éducation artistique : éveil et initiation, présentation d'instruments...
- L'enseignement : formation musicale, pédagogie de groupes, pratiques collectives...
- Productions des élèves : de l'audition publique au projet artistique...

> TEMPS FORTS
- Concert annuel, mini-stages, fête de la musique, auditions...

120 élèves pour la saison 2022-2023

Grange Chevrotière

Ce lieu du patrimoine permet chaque année d'accueillir des actions culturelles à destination de divers publics.

> MANIFESTATIONS
- 1 concert dans le cadre du festival Les Allées Chantent (AIDA)
- Association Mémoire et patrimoine d'Artas : visites d'écoles, diverses expositions, atelier vannerie, journées du patrimoine, formation d'enseignants de collège avec le matériel Elémenterre et animée par CRAterre
- 1 stage sur le travail des clowns, dans le cadre du projet « Prendre soin de rire » et proposé par l'association Jaspir.
- Groupement des artistes Saint-Jeannais : exposition de photos.

AIDA

- AIDA est un Etablissement Public de Coopération Culturelle qui agit en faveur de la création et la diffusion artistiques, plus particulièrement dans le domaine musical et culturel aujourd'hui en Isère.

Bièvre Isère Communauté participe au financement de cette structure et accueille des animations, notamment dans les médiathèques.

Exemples d'actions culturelles majeures :
- Festival Berlioz à La Côte Saint-André
- Festival Les Allées Chantent qui effectue un tour d'Isère en 80 concerts
- « A travers chants », projet de chorale à vocation sociale

Bièvre Isère fait son cinéma

En juillet et août, les habitants de Bièvre Isère Communauté ont pu bénéficier d'une programmation très variée de 39 séances de cinéma plein air sur tout le territoire !
De la comédie populaire au film d'auteur, les habitants ont pu profiter de grands moments de cinéma à travers des films cultes, des films récents, des incontournables ou encore des films à destination du jeune public... Il y en a eu pour tous les goûts !

Quelques chiffres :

39 communes ont accueilli un film

7 300 spectateurs

+ de 300 bénévoles

Festival Les Arts Allumés

Beau succès pour cette 6e édition qui s'est déroulée du 22 avril au 7 mai, sur 12 communes du territoire de Bièvre Isère.

V 3 945 spectateurs

21 représentations

50 rencontres et ateliers

70 bénévoles

100 membres d'associations

Festival les Arts en Herbe

La 14e édition de ce festival itinérant jeune public s'est déroulée du 15 au 29 octobre, sur 13 communes du territoire de Bièvre Isère.

> 11 spectacles

> 1 800 participants

> NOUVEAUTÉ : LES FESTI'BULLES
Diverses animations gratuites : zone de jeux de société pour tous les âges, bibliothèque « hors les murs », stand info parents, contes et comptines...

Quelques chiffres :

> 9 haltes sur le territoire

450 visiteurs

60 prêts de livres jeunesse.

Habitat et aménagement du territoire

FAITS MARQUANTS 2022

Urbanisme

> INSTRUCTION DES AUTORISATIONS D'URBANISME
L'année 2022 a été consacrée à la poursuite de la mise en place du processus et des outils permettant d'engager le territoire dans la dématérialisation des autorisations d'urbanisme. Les pétitionnaires peuvent désormais déposer leur dossier en ligne sur un portail dédié.

> 1 600 autorisations d'urbanisme instruites soit 100 autorisations de plus qu'en 2021.

> LES PERMANENCES DE L'ARCHITECTE-CONSEIL
Bièvre Isère, avec l'appui financier du CAUE, met à disposition des habitants du territoire deux architectes-conseils qui, sur rendez-vous, peuvent assurer gratuitement un premier conseil architectural pour des projets de construction ou de rénovation de leur logement.

> 120 personnes accompagnées et conseillées

> MODIFICATION N°2 DES PLUi
La seconde procédure de Modification des PLUi a été préparée en 2022. Elle a permis d'apporter des ajustements, corrections ou clarifications permettant de faciliter l'application du PLUi, notamment sur le règlement écrit.

> 300 évolutions apportées au document.

> SENSIBILISATION AUX ENJEUX DU ZÉRO ARTIFICIALISATION NETTE (ZAN)
Après l'adoption de la Loi Climat et Résilience fin 2021, l'année 2022 a été consacrée au décryptage et à la sensibilisation des élus locaux à l'application de la trajectoire ZAN.

> 2 séminaires de travail avec les élus communaux et une analyse fine de la consommation d'espaces naturels, agricoles et forestiers.

Habitat

> BILAN TRIENNAL DU PLH
Concertation et préparation du bilan triennal du Programme Local de l'Habitat (PLH). Une analyse des dynamiques et des projets a été conduite, et plusieurs rencontres avec les professionnels du logement et les élus ont permis de faire le bilan des besoins et des difficultés en matière de construction ou de rénovation de logements.

> SENSIBILISATION DES SÉNIORS AUX ENJEUX D'ADAPTATION DE LEUR LOGEMENT
En 2022, Bièvre Isère s'est impliquée dans plusieurs animations locales visant à sensibiliser les séniors sur les possibilités d'adaptation de leur logement. Pour cela, Bièvre Isère a notamment financé la venue sur le territoire du Truck de SOLIHA. Des permanences sont aussi organisées afin d'accompagner les seniors dans le montage de leur projet de travaux.

> ACCOMPAGNEMENT DES DÉMARCHES OPAH ET ORT DE LA CÔTE SAINT-ANDRÉ
Bièvre Isère Communauté a accompagné la préparation des conventions d'Opération Programmée d'Amélioration de l'Habitat (OPAH) et d'Opération de Revitalisation des Territoires (ORT), portées par la commune de La Côte Saint-André.

> Poursuite des dispositifs d'aide financière à la production ou rénovation de logements :

> 100 Primes Air Bois

> 18 nouveaux logements sociaux co-financés

> 65 logements sociaux rénovés énergétiquement

Transition écologique et mobilités

FAITS MARQUANTS 2022

Plan Climat Air Énergie Territorial (PCAET)

Adopté en mai 2021, le PCAET comprend 32 actions qui s'articulent autour de 4 axes stratégiques :

- Organiser une mobilité et un urbanisme durables
- Gérer durablement les ressources du territoire
- Atténuer les impacts des bâtiments et de leurs usages
- Animer et conduire la démarche de transition énergétique.

5 actions réalisées en 2022

> 33 actions en cours

Énergies

> PLAN DE SOBRIÉTÉ ÉNERGÉTIQUE
Novembre 2022 : déclinaison d'un plan de 10 actions pour réduire les consommations d'énergie (- 10% d'ici 2024). A destination des agents de Bièvre Isère mais aussi des entreprises et des usagers des services.

- **Accompagnement à la rénovation de l'habitat privé individuel**

> 23 visites conseils avec 3 scénarios de travaux

- **Sensibilisation à la maîtrise de l'énergie**

Conférences grand public, animations scolaires avec le Défi Class'énergie : **6 classes en 2022, soit 144 élèves**

> ÉNERGIES RENOUVELABLES

- **Solaire photovoltaïque**
  - > 4 projets en cours d'installations d'ombrières et de toitures photovoltaïques :
  - > Parking intermodal du Rival et parking de l'Europe à La Côte Saint-André
  - > Parking des locaux administratifs de Bièvre Isère et toiture de la future salle omnisports à Saint-Jean de Bournay.

> 976 kWc produits
Projets d'énergie solaire photovoltaïque en autoconsommation sur 2 sites : station d'épuration (STEP) Centre Bièvre et parking d'Aqualib' à La Côte Saint-André.

Agriculture

- **Nombreuses actions portées dans le cadre de la convention avec la Chambre d'agriculture de l'Isère.**

Quelques exemples : co-organisation de la Rand'eau agricole, lutte contre l'ambroisie, visites d'exploitations...

Mobilités

> PRIME VÉLO
Objectif : inciter les habitants du territoire à une mobilité « décarbonée », bonne pour la santé et moins coûteuse.

> 217 primes vélo accordées

49 750 € de primes versées

> SCHÉMA DES CIRCULATIONS DOUCES ADOPTÉ EN JUILLET 2022
> Il sert de document guide pour les gestionnaires de voirie (Département, communes, intercommunalité sur les zones d'activités).

> CHALLENGE MOBILITÉ
Le 2 juin 2022, troisième participation de Bièvre Isère.

> PARKING INTERMODAL AU RIVAL À LA CÔTE SAINT-ANDRÉ
Démarrage des travaux fin 2022.

> 240km d'axes structurants identifiés

> 20% des agents ont participé

833 km évités

Qualité de l'air

> AMBROISIE

- **En 2022, 113 signalements sur la plateforme signalement ambroisie.**
- 2 référents intercommunaux animent le réseau des référents ambroisie communaux et coordonnent les actions à l'échelle du territoire.

Forêts

> CHARTES FORESTIÈRES
Les deux Chartes Forestières ont participé à l'animation des réseaux régionaux et départementaux sur la thématique de la forêt et de la filière-bois. Le travail en collaboration avec les différents partenaires (CNPF, Fibois, ONF, COFOR) a été dynamique avec de nombreuses réunions, formations...
En 2022, sensibilisation du grand public et des scolaires via la réalisation des forestivités et des actions qui l'entourent.

- **Charte Bas-Dauphiné et Bonnevaux**
- Développement du réseau des correspondants forêt communaux auprès des 82 communes.
- Organisation de sorties scolaires pour 9 classes du territoire.
- Cartographie de la desserte forestière et des chemins ruraux avec pour objectif la facilitation de l'exploitation et de l'entretien.
- Sensibilisation des propriétaires forestiers à la gestion forestière durable.
- Réalisation de la cartographie des peupleraies présentes sur le territoire et identification de la biodiversité floristique et faunistique présente.
- **Charte des Chambaran**

Nouveau programme d'actions pour 2022-2028.

- Etude sur le devenir des peuplements aux travers d'essais de plantations.
- Formation des nouveaux élus.
- Poursuite des projets sur les itinéraires sylvicoles avec Sylv'acctes.
- Organisation de sorties scolaires pour 13 écoles du territoire.
- Lancement du Plan d'Approvisionnement Territorial – Biodiversité (2022-2023).

> PROGRAMME DE RÉDUCTION DU MORCELLEMENT DU FONCIER FORESTIER
La forêt est répartie entre 12 500 propriétaires différents sur le territoire, privés pour 80 %.

> taille moyenne de parcelle boisée par propriétaire = 1,31 ha

Expérimentation sur 3 communes de Bièvre Isère : Longechenal, Le Mottier et Porte des Bonnevaux, avec l'appui de l'outil « La forêt bouge », une plateforme foncière gratuite. A terme, l'objectif est de favoriser le regroupement de parcelles pour une gestion durable de la ressource en bois et de l'écosystème forestier en général.

Biodiversité

> PLAN LOCAL DE CONSERVATION DES ESPÈCES PATRIMONIALES EN PLAINE DE BIÈVRE ET DU LIERS
Ce plan de conservation concerne 55 000 ha et prévoit un programme d'actions de suivi, de sauvetage et d'accompagnement de différentes espèces. La LPO a été désignée pour sa mise en oeuvre.

Busard cendré

Contrat d'objectifs territorial

14 septembre 2022 : engagement de Bièvre Isère avec l'ADEME.

Objectif : réalisation d'un audit de la collectivité en matière de transition écologique, sur les thèmes du climat, de l'air, de l'énergie et de l'économie circulaire. Un plan d'actions, mis en place jusqu'en 2026, suivra cet état des lieux et viendra renforcer les ambitions de Bièvre Isère en matière de transition écologique.

Communication

Tout au long de l'année, le service communication réalise en interne de nombreux supports (affiches, flyers, guides, magazines…) pour informer au mieux les Bièvre Isérois.

FAITS MARQUANTS 2022

Des supports divers et variés

> BIÈVRE ISÈRE MAGAZINE
Les articles sont rédigés par le service communication de Bièvre Isère Communauté. Mise en page réalisée par un prestataire extérieur.
Périodicité : tous les 2 mois
Diffusion : envoi par la Poste, toutes boîtes.

> GUIDE DE L'ÉTÉ
Activités proposées par l'intercommunalité, l'office de tourisme Terres de Berlioz et les 50 communes du territoire.
Les articles sont rédigés par le service communication de Bièvre Isère Communauté. Mise en page réalisée par un prestataire extérieur.
Périodicité : annuel
Diffusion : envoi par la Poste, toutes boîtes.

> RAPPORT D'ACTIVITÉ
Ce document présente les différents projets menés tout au long de l'année par Bièvre Isère Communauté.
Périodicité : annuel
Diffusion : distribution lors du conseil communautaire et envoi par mailing groupé à l'ensemble des élus du territoire.

5 magazines édités en 2022

Des outils numériques performants

Bièvre Isère utilise sa page Facebook et Linkedin pour communiquer sur ses actions, compétences, évènements…

> NOUVEAUTÉS
- Depuis le 5 septembre 2022, tous les conseils communautaires sont retransmis en direct sur la page Facebook de Bièvre Isère !
- 1er live en direct des discours pour la soirée Berlioz de Bièvre Isère Communauté.

> FACEBOOK
Nombre de publications : 328 (+ 115 par rapport à 2021)
Nombre d'abonnés : 5 552
Tranche d'âge majoritaire : 35-44 ans

Principales actions en 2022

> CAMPAGNE DE COMMUNICATION SUR LA SOBRIÉTÉ ÉNERGÉTIQUE
Pour freiner la hausse d'au moins 10 % de sa consommation d'énergie d'ici 2024 et en lien avec le plan de sobriété du gouvernement, Bièvre Isère Communauté a mené de nombreuses actions.
Divers supports ont été réalisés par le service :
- Mise en page du Plan d'actions, au format A4 et à destination des élus.
- Réalisation d'un guide des bonnes pratiques, à destination des agents de la collectivité.
- Réalisation d'affiches pour informer le grand public des fermetures de sites.

328 publications
(+ 115 par rapport à 2021)

> 5552 abonnés

> REFONTE DE L'IDENTITÉ GRAPHIQUE DU FESTIVAL LES ARTS EN HERBE
- Travail approfondi sur la création graphique
- Création d'un logo.

Services Techniques

FAITS MARQUANTS 2022

Logistique et entretien des bâtiments

> LOGISTIQUE
L'intercommunalité assure une mission de logistique lors de manifestations. Les services techniques de Bièvre Isère ont assuré **175 actions de logistiques** (manifestations, expositions...) pour une assistance aux services de la collectivité.

> BÂTIMENTS
Bièvre Isère assure l'entretien de différents sites et bâtiments sur le territoire, en lien avec ses compétences. Elle gère aussi la construction et la réhabilitation d'équipements.

175 actions de logistique

> **235 poteaux incendie contrôlés** (une partie des contrôles n'a pu être effectuée en raison des arrêtés de sécheresse)

82 salles ont été installées pour des réunions.

Les services techniques ont reçu en 2021 :
2565 mails
de demandes d'interventions.

Pêche en étangs

Bièvre Isère Communauté gère 5 étangs :

- Les Essarts à St-Siméon de Bressieux
- Le Marais à Faramans,
- Le Grand Bois à Bossieu
- Cazeneuve à Châtonnay
- Moule à Châtonnay.

Les cartes annuelles et journalières donnent aussi accès à l'étang de Montjoux à St-Jean de Bournay, géré par le Département de l'Isère.

Systèmes d'information

FAITS MARQUANTS 2022

Informatique

Arrivée d'une experte « applicatifs métiers » au sein de la Direction des Systèmes d'Information, pour un meilleur accompagnement des agents dans leur quotidien et une maintenance des applications plus réactive.

> 350 postes informatiques

POUR AUTANT D'UTILISATEURS ET DE COMPTES DE MESSAGERIE.

200 points de connexion en service

sur tout le territoire pour assurer le bon fonctionnement de nos services.

+ de 100 opérations de maintenance en 2022 > pour un taux de disponibilité de nos systèmes de plus de 99,9 %.

> ACTIONS MENÉES

- Mise en place d'une solution de gestion de parc.
- Remplacement de la solution de gestion de tickets de support.
- Migration des logiciels CIRIL, Anémone et de GED sur des serveurs plus modernes.
- Réfection du système d'information d'Aqualib'.
- Remplacement et sécurisation du parc de copieurs.
- Equipement des télétravailleurs.
- Augmentation de nos capacités serveur à iso consommation.
- Mise en place d'une nouvelle solution Wifi.
- Mise en place d'une salle de visioconférence.

Sécurité informatique

En 2022, nous avons reçu de l'extérieur, 330 000 mails valides (+30 %) pour un total de 500 000 mails traités (+25 %) et 14 000 mails infectés (+60 %). Nos systèmes de sécurité ont bloqué plus de 15 millions de comportements anormaux (tentatives d'intrusion, virus, filtrage web, ...) en augmentation de 100 % par rapport à 2021.

La DSI a été accompagnée par l'ANSSI (Agence Nationale de la Sécurité des Systèmes d'Information) dans le cadre du programme France Relance sur le volet Cybersécurité. Cet accompagnement permettra d'atteindre une meilleure maturité en termes de sécurité et de gouvernance.

Téléphonie

Parc téléphonique : plus de 180 mobiles et 200 téléphones fixes. L'année 2022 a vu la fin du déploiement d'une solution « softphone » convergée et la mise en place d'une campagne de formation dédiée pour accompagner l'usage de cet outil.

RSE : un engagement au quotidien

La Responsabilité Sociétale des Entreprises (RSE) est un engagement du quotidien au sein de la DSI. Réduction des déchets, réduction de l'impact environnemental, sobriété énergétique sont des enjeux cruciaux pour lesquels nous essayons d'œuvrer au quotidien.

Le remplacement du parc copieurs et la mise en place de l'impression sécurisée, ainsi que l'augmentation de la dématérialisation dans les processus métiers ont permis de réduire de presque 40 % les impressions de la collectivité. Une économie d'eau, d'énergie, de papier et de carbone à la clé ! Le parc serveurs a été réduit de plus de 80 %, simplifiant son exploitation et réduisant la consommation énergétique des Datacenters.

Système d'Information Géographique

> ACTIONS MENÉES

- Environ 1720 réponses aux DT-DICT.
- Une mise à jour annuelle du cadastre (soit 50 communes et environ 143 834 parcelles).
- Intégration plans de la modification n°1 du PLUi.
- Intégration récolements travaux d'eau potable et assainissement, de manière régulière sur l'année.
- Actualisation des outils d'administration et web.
- Travail préparatoire sur la mise en conformité de la classe de précision des réseaux à horizon 2026.
- Mise en conformité RGPD des comptes utilisateurs.

Service Inclusion numérique

FAITS MARQUANTS 2022

Assistance administrative dans les mairies

> 469 rendez-vous

495 dossiers traités

519 heures passées en rdv

231 personnes accompagnées

Formations dans les médiathèques

> COURS COLLECTIFS (NOTIONS DE BASE) : STAGES DE 12 SÉANCES SUR 6 SEMAINES

> 10 groupes (10 stages)

> 120 ateliers collectifs de 2 heures soit 240 heures de formation

> 65 participants

> 6,5 participants en moyenne par stage

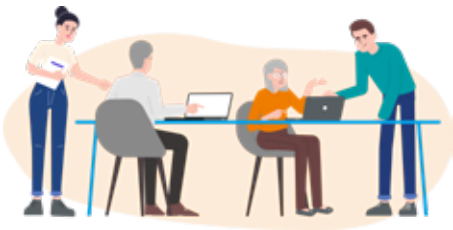

> RENDEZ-VOUS INDIVIDUELS

> 7 médiathèques et bibliothèques

> 242 rendez-vous

> 267,5 heures de formation

Formation des élus et agents de Bièvre Isère

> NOTIONS DE BASE (8 SÉANCES DE 3 HEURES)

> 4 groupes (4 stages)

16 participants
4 participants en moyenne par stage

32 ateliers
de 3 heures soit 96 heures de formation

> ATELIERS BUREAUTIQUE

34 ateliers

43 participants

> FORMATIONS RAINBOW

13 ateliers de 3 heures soit 39 heures de formations

89 participants

> COMMUNAUTÉ DES AIDANTS NUMÉRIQUES

50 aidants identifiés sur 25 communes

Administration Générale

FAITS MARQUANTS 2022

> COMMANDE PUBLIQUE

L'activité est essentiellement concentrée sur la passation et l'exécution administrative et financière des marchés publics.

- 18 consultations pour 54 marchés attribués sur l'exercice 2022.
- Suivi des marchés en cours.

De plus, Bièvre Isère a continué la mutualisation avec le SIRRA.

> FINANCES

- Préparation budgétaire : pas d'augmentation des taux mais lissage de la TEOM pour les secteurs de Bièvre Toutes Aures et de la Région Saint-Jeannaise.
- FPIC 2022 : poursuite de la répartition dérogatoire libre permettant le fonctionnement du service ADS, du PLUi et de la Banque alimentaire.
- CLETC : ALSH : réactualisation des attributions de compensation en fonction du nombre de journée par enfant de chacune des communes.
- Passage à la M57 : définition des durées d'amortissement des biens, traitement des immobilisations, correspondance des natures et des fonctions.

> AUTRES ACTIONS

- Assurances : poursuite de la gestion centralisée des assurances, en lien avec un accompagnement extérieur.
- Marchés publics : convention avec la maison de l'emploi sur la mise en œuvre des clauses sociales.
- Archives : début du traitement des stocks sur le site de La Côte Saint-André (arrivée d'une archiviste en septembre 2022).
- RGPD : poursuite de la mise en conformité et rédaction de la politique de protection des données.

Ressources humaines

398 jours de formation suivis

5 mutations internes

17 nouveaux contrats sur emplois vacants

10 réunions conjointes CT/CHSCT

4 assistants de prévention

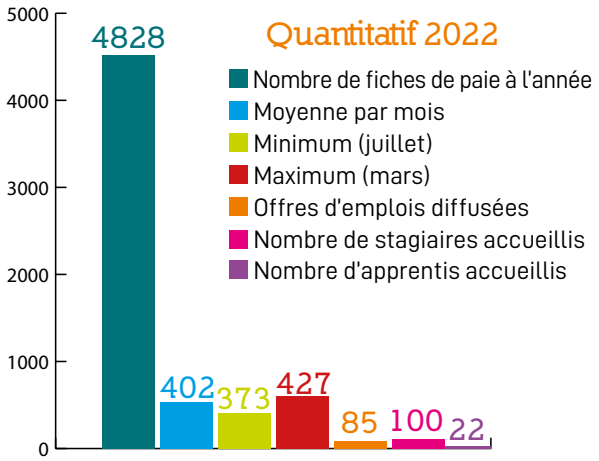

Finances

> ÉLÉMENTS CHIFFRÉS

Le Compte Administratif 2022 fait apparaître les éléments ci-après en dépenses et recettes :

COMPTES ADMINISTRATIFS 2022 (BUDGET PRINCIPAL + BUDGETS ANNEXES)						
	FONCTIONNEMENT		INVESTISSEMENT		TOTAL	
	DEPENSES	RECETTES	DEPENSES	RECETTES	DEPENSES	RECETTES
Budget principal	32 784 728	33 343 540	4 804 655	8 114 387	37 589 383	41 457 927
Budget eau et assainissement	11 504 617	12 611 098	9 162 748	7 145 204	20 667 365	19 756 303
Budgets Economie	11 119 389	11 589 725	10 333 666	9 645 952	21 453 055	21 235 678
Budget base de loisirs	57 976	57 976	545	13 857	58 52	71 834
Synthèses exercice 2022	55 466 711	57 602 341	24 301 614	24 919 400	79 768 325	82 521 741
excédents cumulés antérieurs		15 265 919	4 767 493			10 498 426
TOTAL GENERAL					79 768 325	93 020 167

> Sur le budget principal 2022 de Bièvre Isère, l'épargne brute est de 11 %, la capacité d'autofinancement nette s'élève à 2 300 364 €, pour un ratio de désendettement correspondant à 2,64 ans.

> EXÉCUTION FINANCIÈRE ET COMPTABLE

En 2022, l'exécution budgétaire a donné lieu à l'émission de 51 663 lignes d'écritures (+ 6 % par rapport à 2021) correspondant à 39 277 lignes de mandats et 12 386 lignes de titres émises.

SECTION DE FONCTIONNEMENT			
Chapitre	Budgété	Réalisé	Pourcentage de réalisation hors chapitres 022 et 023
Total Dépenses	31 057 909	29 334 203,72	94,45 %
Total Recettes	38 082 877,31	38 947 784,64	102,27 %

SECTION D'INVESTISSEMENT			
Chapitre	Budgété	Réalisé	Pourcentage de réalisation hors chapitre 001
Total Dépenses	23 137 268,71	5 999 548,58	25,93 %
Total Recettes	16 112 300,4	4 663 862,37	28,95 %

Retour en images sur quelques temps forts de 2022

CONSEIL COMMUNAUTAIRE
Une nouvelle équipe pour Bièvre Isère Communauté, élue le 5 septembre.

MEDIATHEQUES EN FETE
Samedi 17 septembre, journée festive du réseau de lecture publique. Vente de livres déclassés, pour leur donner une seconde vie.

PRODUCTEURS LOCAUX
Le 8 novembre, remise des panneaux de signalétique pour identifier les producteurs locaux du territoire.

TRUCK SOLIHA
Durant l'année, plusieurs animations ont eu lieu en Bièvre Isère, pour sensibiliser les seniors sur les possibilités d'adaptation de leurs logements. Venue du truck SOLIHA le 28 novembre à Saint-Jean de Bournay.

CONVENTION TERRITORIALE GLOBALE
Signature de cette convention le 7 novembre 2022. Elle remplace le Contrat Enfance Jeunesse et vise à mettre les ressources financières et d'ingénierie de la CAF au service d'un projet de territoire.

RAND'EAU AGRICOLE
Dimanche 2 octobre au Mottier, balade itinérante de 3 km pour échanger autour des bonnes pratiques mises en place par les agriculteurs pour protéger la ressource en eau potable.

Bièvre isère communauté

> COORDONNÉES

Téléphone : 04 76 93 51 46
accueil@bievre-isere.com
www.bievre-isere.com

Suivez-nous @Bièvre Isère Communauté

SAINT-JEAN DE BOURNAY

Maison de l'intercommunalité
ZAC des Basses Echarières
38440 Saint-Jean de Bournay
Ouverture du lundi au vendredi :
8h30-12h / 13h30-17h

LA CÔTE SAINT-ANDRÉ

1, boulevard De Lattre de Tassigny
38260 La Côte Saint-André
Ouverture :
Lundi : 9h30-12h / 13h30-17h
Du mardi au vendredi : 8h30-12h / 13h30-17h (vendredi 16h30)

SIÈGE : SAINT-ÉTIENNE DE SAINT-GEOIRS

Grenoble Air Parc – 1, Av. Roland Garros
38590 Saint-Etienne De Saint-Geoirs
Ouverture du lundi au vendredi :
8h30-12h / 13h30-17h

56 325 habitants

367 agents